(第三種郵便物認可大正十一年七月廿四日) 發行人 西片朝三 編輯人 金念曾 印刷人 金瑞峯

滿洲報

(本報價目)每月一圓三角六個月七圓二角全年十三圓六角報費先惠郵票不收(外國除日本概加郵稅)(廣告刊資)一行十二字起碼一日每行一圓特別地位加倍長期者另議以上俱以現大洋爲本位但朝鮮臺灣日本及其他國即以日本金幣爲本位

大連市山縣通一四二番地 中日合辦 發行所 滿洲報社 電話 編輯部(長)七五一三番 經理部 四〇三四番 社長室(長)二八四番 振替貯金口座(大連)三七三番

THE MAN CHOU PAO 142 Yamagatadori, Dairen Manchuria China.

昭和六年二月十三日

已經中央決定之 對俄三項方針 復交須絕不宣赤

中俄正式會議因莫德惠回國專委會亦復停頓頃據京方消息華方表決堅持三項方針(一)東鐵問題預先解決(二)通商(三)國交恢復之全般的問題爲第二步即如此以截止本交涉又通商復交兩事須以絕對不宜傳共產主義及赤化行動爲條件作爲第二交涉其代表人物亦已擬定云(十二日哈爾濱專電)

兩處海電滿期 交通部已着手接收

大北電信公司之川石山福州間陸上線大東電信公司之廈門鼓浪島間陸上海底線均於十一日滿期因之交通部由十一日起停止該兩公司之一切事務並命令各局准由華方接收云(十二日南京專電)

平漢路政近況 行車誤點路軌失修 該路駐平辦事處長葛澧談

北平通訊、記者九日赴平漢路局駐平辦事處謁處長葛豐據談平漢路局、在路政未統一前、北段普通列車、祗通至新鄉、直達漢口之通車、祗第一第二兩次特別快車、貨車更感困難、中途易車、商民損失更重、現在經整理後、第十一次與第十二兩次北平漢口對開、由平開石家莊之七十一與七十二兩次車票、共有七列車、往來開動、由北平開保定之第二十一與第二十二次車、亦按時照常開行、現在七十輛、內有損壞機車三十三十輛約有三十輛在路上往還運轉、客貨車約有九百輛、待修者約一百六十輛、以路軌失修、開車時間除特別快車外、時常誤點、現正在計劃恢復中、本路北段收入、以煤鹽雜貨爲最多、特別快車每一次之收入、約爲萬元、平均每日約二萬至三萬元惟路局收入、有旺月與淡月、今年冬本爲旺月、因車不足、不比往年爲多、北段全年收入、約一千萬元、如機車敷用、可增至一千五百萬元、南段收入以烟葉雜粮棉花爲大宗、此外有進口之洋貨等項、全路收入若將路軌修理、可增至三千六百萬以上、軍興以後運價不僅各路不同、即各段亦互相歧異、鐵道部爲統一商運價目與辦法起見、擬召集銀行商會及各路局本身於二月一日開會討論、因各方提案、越出預定會議範圍、現將其會期延至三月一日名稱則訂爲全國運價會議、在南京舉行、會期約兩星期、關於是項問題、將在會議中充分討論、期有完善之決議本路工務方面、年久失修之路軌、所在皆是、各段多用臨時輕便鐵道以敷設的、毫不堅固、修理須有大批之經費、對於橋樑尤懇注意、漢口存有短橋軌二十架、擬請撥來一部分、在北段敷設、北段一帶、多由太行山脈支派下來、每年輒有山洪暴發之虞、平漢路北段有三個橋工段、原在黃河北岸、擬移設正定、地點適中、修理與調度、均感方便、其次關於防水器與人員、亦均在準備廿、平漢路局駐平辦事處、自本人接收後、內部範圍、力求縮小現擬組織節省材料研究委員會、將日用各物、先行提出研究、同時又籌辦消費合作社、其用途、完全在便利本路同人、此項組織已由鐵道部頒發、同人正在積極計劃、此外又設路務研究委員會、分車務、機務、會計等組研究、兄弟之意、在集多數人之心思才力、以求裨益本路、各項計劃、或係奉長官命令遵辦、或係請示而後行、北段每月收入、辦事處概不經手、總局會計處處設有出納科在平、專司其事

蔣主席講演民權初步 是訓練國民的一部操典 個個人應該去實地練習

南京通訊、玆將蔣介石主席北星期日在軍官學校紀念週講演民權初步稿、寄登如左

上星期所講的是把總理全部著作做一個總觀察、總理最具體最實際的哲學基礎概念、就是表現於總理所著的三民主義、我們研究總理主義的人、應該要把全部著作全部思想拿來做一個總觀察、然後纔不會走錯了路纔不會犯著一知半解的錯誤今天要講的是總理著書的先後、和各書的道理、講明之後、然後再來研究觀察總理中心思想所在

總理著的第一部書、是民權初步社會建設、這本書從民國五年做起、到民國七年總完成、總理爲什麼要做這部書呢、就是看當時中國々民的習慣性質、以及將來所顧慮的最要緊的一點、就是我們中國社會沒有秩序、爲因一般人沒有團體的性質與習慣、所以不管到那一個地方總是亂七八糟全無秩序與條理、往往給外國人看輕、說中國人無論團體社會都是沒有組織、比方當日本大地震的時候、地面不能住、日本横濱各處的國民、都受警察指揮監督、一排一排的排起來、有秩序、有條理、到了碼頭一排一排的上船、前排上了、後排纔上、前後不亂、因之當時日本人死的很少、但在那裏的中國人、不僅不受警察的指揮管理、還要擁擠在一處、只管爭先恐後、弄得什麼人都不能上有跳海、這即是中國人沒有秩序條理的情形、國人沒有社會組織能力、沒有團體習慣不受團體約束好講自由隨便、這樣到了後來只有自已糟塌自已、或者竟此死了、一個國家如有秩序、社會亦有條理、有組織、有先後、毫不紛亂騷擾、那就即會到了危險的時候、須要犧牲、也不會死許多人、惟其是沒有團體組織的訓練、不注重守秩序的習慣、所以到處都給人家笑話欺侮看輕而且有時還要糟塌許多人、單舉這一端而言、中國社會的情形、即可由此推測 無論到一個什麼地方、都是沒有組織和秩序、兩三個人一堆講話、你講沒有完、我就要講、弄得大家的話都聽不出來、外國人是不然的、如果有一點家庭教育的人、也不會這樣的、一個人沒有講完、第二個人就不講、要講也必須先問第一個人可否答應、等先講的人的許可纔能講、講話都是要有秩序與條理的、中國人不僅講話沒有條理、即行動甚至走路統統都沒有條理、統統要給外國人譏笑、說中國人是下等動物、不能同他們同等相論總理看到這一點、加以當時革命還是沒完成、唯一要緊就在使社會有條理有組織、使得每個人都能守秩序、能做一個完全的國民、不會給外國人看輕欺侮、所以民權初步 社會建設這本書即在使得我們國民人人能守秩序、人々曉得組織的重要一個人不守秩序、沒有組織與團體、這個人就不給他民權、這種國民也不配有權、中國人好講自由、不守本分不知道自已的地位、自已糟塌自已、自暴自棄、 即是輕視自已的國民應有的權利他不知道是有權、也不知道要權、所以弄得民權不發達總理以爲個個國民都應有權利、應該守本分 守秩序守國家的法令、要訓練國民到這樣子、他就做了這一本民權初步、這是社會建設最要緊的一本書、因爲革命的時候、將什麼秩序都破壞了如果沒有這部民權初步、什麼都不能建設出來

第二部書 是 孫文學說、講心理建設的、社會上個個人都已養成有秩序、有條理守本分的習慣了、然後再將個個人的心理建設起來、將過去不好的心理改變起來、孫文學說所講的、就是知難行易、要拿中國古代所遺傳下來的保守習慣、知之匪艱行之維艱的學說、完全打破重新建設中華民族個個人能夠自强自立

軍人精神教育是 總理第三部著作、因爲軍人是捍衛我們國家最要緊的一個要素、如果軍人教不好、其他國民就更加教不好了、因爲軍人教不好、即不能捍衛國家不能保護人民、那末社會就建設不起來心理也建設不起來了、軍人精神教育、中間就是講智仁勇、即就是講智育德育體育、這部書完成之後、總講三民主義、三民主義和實業計劃兩部書、總理在民國十一年前、已經起稿可惜初稿當陳烱明叛亂的當候、在廣州觀音山被他們燒了、到民國十三年才重新起頭再做、三民主義同實業建設兩書、就是 總理的重要的著作三民主義及出版的日子、比實業建設還在後、但是著作、三民主義却在實業建設以前三民主義是第四部第五部書才是實業計劃物質建設講發展中國實業的計劃第六部書 是國民政府建國大綱 總理平生所做的最主要的就是上面講的這六部書今天先講頭一部書、民權初步的重要和意義、關於民權初步戴季陶先生有一段話說「民權初步、我們要達到救國的目的、要全國民族一致團結起來、要全國民衆一致團結、必須要民衆自身成爲有組織有紀律的民衆 先生著這一部書、不是一個理論乃是一個組織民衆的基本方法、自序上說「此書譬之兵家之操典、化學家的公式、非瀏覽誦讀之書、乃習練演試之書也、倘此第一步能行行之能穩、則逐步前進、民權之發達、必有登峯造極之一日」(未完)

北平市長人選 副座屬意周大文說

擬定調任北平市長之現青島市長胡若愚日前來瀋聞張副司令意嚮倘胡氏不就時則以現任本溪湖煤鑛公司總辦周大文昇任北平市長云(十二日遼寧專電)

內蒙王公會議 東北政委會已經召集矣

東北政委會擬召開內蒙王公會議已電招各王公來瀋截至九日已到念餘名特到齊後即於二三日內開會云(十二日遼寧專電)

日輪運往廣東之 大批鴉片問題 已由日領傳船長送台審判 爲國際聯盟所注目

關於駐粵日本官憲嚴禁通信及報載之某重大事件經詳查其內容情形如左

前此傳稱經日本某公司介紹曾與廣東我國某要人之日輪相模丸在波斯灣載二百五十金元之鴉片按廣東時價值一千萬元擬往廣東私運正揭中國國旗航行中爲荷蘭政府之監視船所發見曾往追擊旋該輪改揭日本國旗始得脫出虎口此項事實業經荷政府轉達國際聯盟已對日本外務省發去警告駐粵日本官憲正對該輪入港著手調查乃該輪數日前在廣東市下流之黃浦受某國官憲之保護將鴉片全部卸下空船而入廣東港日本領事館警察即召該輪日本船長等訊問之結果遂捏得眞相同時更與某國多數大官及某日本公司均有濃厚之嫌疑關係因此種種乃免避在粵裁判特將此案移歸台灣該船長等由矢野副領事警官等護隨於十日由粵乘船赴台灣矣

此雖不過爲私運鉅量鴉片然既爲國際聯盟所知自成國聯問題且有某國多數要人居中主謀故其成行至堪注目云(十二日廣州專電)

胡漢民指展緩 施行工廠法 表現國民惰性

南京特訊、立法院(九日)晨紀念週、到全體委員職員、胡漢民主席、行禮後、講演解釋請求展緩施行工廠法的幾個要點、如下(一)社會進化、是由於社會上大多數的利益相調和、不是由於大多數的利益相衝突、民生的歷史觀、是總理最高明偉大的發現(二)立法院起草工廠法的經過(三)中國工商企業不發達、最大的原因、在於組織不健全(四)工商企業者請展緩施工廠法的三個理由、(五)對於工廠法的幾個疑問的解答、不明法律程序的、逐爾請求展期、是國民性的表現(六)所立的法、不在束諸高閣徒爲飾物、而在眞實納人民於法治、以法律爲人人共守的常經

中政會外交組會議 對蘇俄方針案 將令莫使繼續愼重周旋 外王稱決收回法權

南京特訊、中政會外交組、九日通知莫德惠、謂該組定燕(十日)下午五時在中央黨部第一會議廳開會、請莫屆時列席、報告俄會經過及俄方情形、以便討論、聞莫決準期前往列席、據關係方面稱、對俄方針、經莫連日與蔣胡孫王寵惠王正廷等研討結果、大致漸臻具體化、政府將仍本向來愼重之態度、命莫向莫斯科、與加拉罕周旋

南京通訊、九日晨中央紀念週、王正廷報告、略謂國府根據總理遺訓、實行直線外交、亦即正義外交、總理遺囑上說、聯合世界上以平等待我之民族共同奮鬥、及以平等待我的國家爲友、而與以不平等待我的國家爲敵、又謂要廢除不平等條約、所謂廢除不平等條約、是有益於我而無損於人、關稅既自立、不必談、最痛心者、領判權尙未廢除、吾人應發奮力謀取消之、近有一二國家每以時限爲詞、意似恐嚇、今敢鄭重聲明 取消領判權乃吾人抱最大決心、非可以恐嚇者、領判權存在、吾人所納稅、外人可以不納、試問外人留華者、爲中國曾否盡些義務、外人所辦之銀行礦山皆不納稅、有此特種利益、則經濟壓迫仍有一部存在、故國府下極大決心、決定今年內必將此事解決云

據美電七日中國公使伍朝樞得美國國務院人員承諾、關於中國政府法權對案、將促政府迅速答覆、此項承諾、係伍氏本日與國務院遠東專家會晤之結果、據表示、國務院對中國提案會與以詳盡與同情注意、惟據國務院人員說明、此事之迅速進展、因此項談係判、有三角關係以致呈複雜現象、同時英國對此事有關、美國所採任何步驟、將影響英方、惟據聞此答覆大概在最近期間、即可送達中國政府云

晉將領電張請示 就職通電擬妥 侯張覆電即行拍發 宋美齡等發起慰勞將士會

太原通訊、晉綏編遣問題、即將具體化、向張請示及就職兩電、經商徐楊及各軍長之往返研究、全體已認爲妥善請示電大意除照津議方案編遣外、並就晉綏軍實際情形另設護路軍、以孫楚任司令孫部即編爲護路軍、高桂滋部屬之、再編警備隊一師、以榮鴻臚任司令、張會詔副之、即由張部改編、騎兵仍由趙承綬負責編遣、趙即改任剿匪司令、就職電文大意遵令改編、並遵於某日就職等語、請示電九日夜可發出就職電俟須稍待、善後協進會再電蔣、請實行軍民分治移軍他處、兵工廠改爲生產機關、恢復金融公債、取消一元附加另組新省府等六事

南京特訊、晉協進會代表九日宴報界、報告一主客軍共二十五萬、駐軍供應過鉅小康局面打破、二金融破產百秩增加、如不救濟、人民將陷絕境、三宋美齡及戴何夫人、發起婦女慰勞將士會、決在一月內、募十萬元、由蔣戴胡王古何各夫人、具名通電各省籌募、又孔祥熙定十一日北上赴晉、視察黨務關於整理晉鈔、據晉民意見將晉兵工廠不動產、估價二千萬元、作爲山西銀行基金再請中央恢復二千四百萬晉金融公債、至救濟辦法、正由晉代表張策向財政當局接洽、以期實現

中國仍宜重農 不應工業化 張繼在京演詞

南京通訊、國府(九日)晨紀念週、蔣主席、莫德惠亦參加、張繼演講農村問題、略謂中國以農立國、農業爲人民生活基礎、三民主義即根據此種基礎及中國國情創成故農村問題極重要、或謂中國應適應世界潮流、而成工業化、實應詳加考慮、與以分別研究、自十八世紀工業革命後、歐美各工業國、日趨危險、總理三民主義是以遠大眼光、站在人類永久生活的基礎來創造的、故主張工業化者、實不諳歷史進化之理、世界大戰以後、各工業國有宣告破產之勢、中國尙佳、果能從此努力、則不特能救自已、且能救世界、故中國應以農爲主、工爲賓爲立國之本、而不應工業化中國政治、僅在都市、極少達到農村、農村全靠舊禮教維持秩序、如將禮教觀念廢除、而不以政治的警察力量移時到農村去、定無效力、農村人民、在安寧的地方、可以夜不閉戶、實爲自衛完善的表現、如吾儕只注意派兵清鄉、而不求人民自衛、實爲大誤、果各縣長不貪汚即無土豪劣紳、縣長應常到農村、表示爲民服務、民衆即得安寧、又如國民教育、余在日本見其荒村中、必有一設備完善之小學、今我國以鉅款來辦大學、途成許多專事搗亂的學生、養起許多掛名和總是請假的教師、實在不值得、上述幾點、各同志均應注意云

慘遭共匪戮斃之 張輝瓚大殮時 何應欽等憑棺痛哭 係用木製屍身合頭入棺

南昌特訊、張輝瓚、一月二十八日遭朱毛慘殺、羅霖師步哨、二日在吉安河中、將張首級撈取、上附紅布標語七日送省、八日在十八師部照陸軍儀式大殮、以木製屍身、合頭入棺、何應欽魯滌平親臨、憑棺痛哭涕泣、全師掛孝、聞張被朱毛剖腹而死、同時遇害者、有旅團長參謀多人、魯已呈中央議邺張子在滬讀書曾得張自紅軍中致渠一電、囑營救、張子竟與共黨通者、不可得

鐵道部注重 各路之收支 特設駐路稽核 頒布職掌規程

南京通訊、鐵道部以各鐵路路款收支、亟應嚴密稽核、特制定特派駐路總稽核職掌規程公布、玆將該規程探錄於下

第一條、鐵道部爲稽核國有鐵路路款之收支、及其他有關財務事項、以厲行預算制度、防止浮濫用欵起見、特派駐路總稽核、直隸本部、常川駐紮各路辦事、於路局設總稽核室、爲總稽核辦公之地 第二條、總稽核室得酌設稽核員二人、事務員及書記若干人、其名額由總稽核呈部核定、稽核員事務由部派充書記由總稽核派充呈部核准備案、總稽核室經費由總稽核造具預算呈部核定後、由部按月撥發、第三條、所有會計處收支欵項由會計處長負責核簽後、應再送總稽核審核親自簽署、第四條、總稽核對於全路一切款項之支出、均以奉部核准之預算爲稽核之標準所有預算以外之開支未經本部核准者、總稽核應拒絕簽署、第五條、一切支款及銀行支票未經總稽核會同局長或委員長簽署者、作爲無效、總稽核應將字樣、送各來往銀行存查、第六條、會計處一切用欵之支付送總稽核審核時應將單據連同帳單等檢齊送、第七條、路局對外訂立契約應由總稽核審核、會同局長或委員長簽署方生效力、其應呈部核定者、應先呈部請示、第八條、各處一切帳冊簿據單表契約文件、總稽核得隨時調閱、遇有疑義得隨時查詢主管人員應詳細答復、第九條、總稽核對於其他各處及各段站廠所帳目、應隨時親自前往、或派員查核、第十條、總稽核遇事務上必要時、得臨時借調各處員司協助辦理、第十一條、總稽核應出席局務會議、第十二條、總稽核與局長或委員會往來文件、以函行之、第十三條、總稽核應將稽核工作情形按旬報部、其重要事項應隨時報部、第十四條、凡於本規程頒布前所有各路已設之總稽核、其組織及權限均依本規程之規定修改之、第十五條、本規

上海改組工會潮 郵務員大罷工 宣言反對任何改組 黨部則稱任何人不得反對

上海特訊、市民訓會批復報界工友以各工會原與資方所訂團體契約無明文廢止、自應繼續有效、倘資方故意破壞、本黨當予保障、該會擅開代表大會、濫發反動宣言實屬不法、限文到即將登報宣言等廣告一律撤回、倘違定嚴究、又滬京平津等十八處郵務工會具名之宣言(九日)發表、聲言保持原有組織、反對任何改組、巨大犧牲、亦所不惜、市黨部函各報、奉令改組工會、任何人不得反抗

胡若愚應召 北上赴遼寧

濟南通訊、胡若愚九日由青抵濟、晚乘平浦車北上、據談北上係應張學良李石曾電召、先到北平、再由平赴遼又丁惟汾日內由青島赴津、平京遼車直達九日由浦口開

陳友仁否認 任外交職務

上海通訊、陳友仁九日對記者否認將任外交職、但據與陳交好者談、中央因收回領判權、中俄交涉、收回租界進行上較感困難、故召陳回國、陳會云本人外交政策、尙未悉京當局能否採納、日內入京、如能採用當盡力、否則仍當回法國著書、又陳友仁擬入京後先晤孫科、陳謂列强未忘戰事痛苦、義法雖失和、但決不輕易有軍事行動、傳說二次大戰尙非其時、義大利與猶哥斯拉夫爭烈、設義猶開釁、法必捲入漩渦、此最可慮

蔣手諭對於 傾陷誣告者 嚴定反坐辦法

南京通訊、蔣手諭行政司法兩院、當玆剷除共黨之際、藉機傾陷難保無土豪劣紳、誣告之事、應嚴定反坐、依法辦理、同時並令軍政部、于共黨案進行、應嚴切注意誣告反坐

齊克鐵路局標購工務用五金等項材料廣告

本路擬購工務五金釘類線路工具家具雜品車輛配件色料建築新油測量用品被服灰磚等十三類機務客車配件釘類水道纖品油漆油料電氣工具五金沙十九類材料以上材料如有願承辦各商務於二十年二月二十八日前向本局材料股或駐瀋材料轉運所領取或函索標單及招標簡章定於二十年二月二十八日下午一時在遼寧省城大西關成平里齊克駐瀋材料轉運所當衆開標凡投標各商於開標時須繳標押金現大洋三百元中標者撥作承辦押款未中標者於該標解決後如數發還特此佈告週知

齊克鐵路局標購工務機務用木材等項材料廣告

本路擬購工務機務木材等二類材料以上材料如有願承辦各商務於二十年二月二十五日前向本局材料股領取或函索標單及招標簡章定於二十年二月二十五日下午一時在龍江省城財政廳後身呼海齊克兩路駐江辦事處當衆開標凡投標各商於開標時須繳投標押金現大洋三百元中標者撥作承辦押款未中標者於該標解決後如數發還特此佈告週知

遺失錢條聲明作廢

海城商號萬盛興由協昌源錢號使過福記名下現大洋八百四十元嗣又使福記現大洋二十四元立有圖書存條兩紙以本年二月二日爲期現經至期萬盛興將所欠現大洋八百六十四元如數交還協昌源收訖事歸兩清惟萬盛興之圖書存條二紙不知遺失何處應即作爲廢紙此項已付作廢之錢條無論落於任何中外人之手概作無效特此聲明

海城商號 協昌源 萬盛興

東雨羅振瀛啓事

敝人前任吉林益民儲蓄會會長於客歲五月經董事會通過允敝人撤出股本既非該會股東理難再任會長已函知該會及各董事業將會長辭却以後關於該會資產及債各項槪與敝人無涉希該會各股東體鑒原恐未週知特登報聲明

聲明作廢

於二月六日由海城匯西豐官銀號付黃記現大洋六十元票號四十八因收欸人他往恐落外人手內冒領特此聲明作廢

店員被免緊要聲明

敬啓者敝號店員劉封眞(字佐臣)今因發生事故於本月六日被免自免之後對於敝號一切事務皆脫離關係今後若以敝號名義於各處擣借貸取等項敝號概不負責恐未週知特此聲明

普蘭店平安街三十二番地 大澤商店主人謹白

遺失地照緊要聲明

玆有遼中縣王貴明名下羅圈泡地照二張計地十九畝二又王聚山地照一張計地十三畝四又王吉文東高麗莊地照二張計地二十一畝地照五張共地五十三畝四該照在敝房中抵押借欵不知何時失落遍覓不得玆特登報聲明無論落於外人手作爲廢紙以免日後糾葛特此聲明

遼寧五洲大藥房謹啓

邊業銀行廣告

本行資本國幣貳千萬圓呈由政府核准享有發行紙幣代理國庫特權專營各種存款放款匯兌貼現及普通商業銀行一切業務匯水利息格外克己辦事手續尤爲敏捷如持本行鈔券作匯東三省境內各地分行一律免收水倘蒙賜顧無任歡迎

總行 遼寧省城大南門內路西德隆店胡同

電報掛號 九九九九

電話 總裁室(四五六四) 營業室(四六五八) 經理室(四五五七) 傳達室(四六〇七)

北寧、日本長途電話 二二一、二四五八、七三〇七三

天津 上海 大連 山海關 營口 安東
錦縣 四平街 新民 遼陽 吉林 長春
通遼 哈爾濱 安達 綏化 雙城 黑龍江
洮南 遼源 開原 海城 西安 山城鎭
新立屯 公主嶺 撫順 法庫 北平 昌黎

代兌處

邊啓者本行發行奉大地名現大洋元角券及京津通用角券除在遼寧本總行營業時間隨時兌現外並委左列各商號代兌 遼寧省城大西門裏商業銀行 遼寧省城大北關下瀕福勝公

倉庫

本總行設有倉庫辦理貨物押款

鹽制改革有實現可能 廢除引岸原則已決定

立法院特開秘密會議討論結果 決打破歷來引岸制許自由買賣

(續昨)

現行之鹽法稅率、本分十九級、高者每石四元以上、最下至五六毛、大抵因隣近鹽灘私販最多之地、則鹽稅最輕、而遠無私販者、則較高此爲國稅也、近年各省於鹽大約均而附稅、則輕重亦幾同一理由、而其捐數之重、當以江西爲第一、每石至徵十二元、河南皖北亦略同之湘鄂稍次之、故近年各省之鹽、大約每斤均在二毛以上此爲長江流域及河南近年人民之特別虐政也、其他廣東福建山東浙江產鹽之區、均無此痛焉、論鹽之生產成本雖以浙鹽爲最高、而亦不過每斤約銀一分强而已、其他長蘆兩淮山東均不及一分、加以國稅至多亦不及五分、而年來乃至二毛以上、此豈異事乎、近時財政部爲統一鹽稅計、本已通令各省將所有附加稅捐統歸部收、其意謂得分年裁減、而議者知其一經由部增收、恐即無裁減可能也、吾人當能憶成同時曾左創辦厘金、當時本以抽厘濟餉爲名、軍事定後、則謂分年酌裁、豈知直至今、各厘局門前、抽厘濟餉之旗幟、至本年方纔撤下、滑稽者謂爲討洪楊之旗幟、竟留至今日爲革命之用可笑孰甚此項附捐一經列入預算、何年方能籌此鉅款、以爲抵補乎、月攘一雞、以待來年然後已、賊性不改、被竊者早知其僞也、故吾人希望財政當局、今應從立法院之議、爲根本之整理、大刀濶斧之改革、不必爲枝々節節之謀也、聞上年全國銷鹽約四千數百石、國稅所入爲九千餘萬、較之上年無大增減、而各省附捐其入之各省政府者不過七千萬元而已、以人民所費之重價比例之、約在九十萬萬元以上、可知人民所費、而政府之所得實少也、且鹽稅重則私販盛、此爲經濟學上必有之結果今後如無戰事、減輕鹽稅、大約每年五千萬石之銷數、當祇有多而無少也、如照立法院規定稅額、截長補短、平均鹽價使成每石三元之比例、則每年可收一萬五千萬元餘、較之現收國稅及附稅之和、固無大出入也、如此確定、則合計產本國稅運費三項以定鹽價、至多不能過每斤七分較之現價減少一毛三分之多而國家收入並未減少、此於國家亦復有何不利乎、竊願革命政府一方爲自身計、而一方復爲人民計、勿學月攘一雞者之徒以好言欺人也吾人知民國以來、於鹽政問題有改革與保守之兩派、每議一度、即爲經手人發一度之財、此事吾人屢能心憶而指計之、蓋鹽商希圖保權利、即不惜多方以運動、從前北京之財政當局、誰不食此美味者、尤以淮商之運動當最烈、因全國鹽產、兩淮本占五分之二强、故凡有鹽票數張者、無不爲資本家、淸防盛時、兩淮運商本以揚州爲重心、其窮奢極慾、上可動至尊下則奔走儒林、此數百年之歷史、多少可歌可泣可羡可恨之故事、中更洪楊之難、鹽商星散、曾李諸公、倡換舊票、增發新票、當時每票不過百十金而已、其後每票坐收餘利、多時至八千金、即至近年、鹽票無人過問、有人販運、每票尚可得二千元、故就今日之運商論之、此中誠有窮不堪命、舊票成廢紙、即時無立錐者、若就以往之權利義務較之、則其所得不知幾萬萬倍從也況更就因果言之、當日僥倖獲此紙上權利坐食不蠶、即養成消費而不生產之子孫、亦何能轉責他人乎、故今日若再倡買回鹽票之說、恐無人能入耳也、黨府成立以來淮商之覺悟較近、故上年尚有一二度財部交涉、然觀從前、氣已衰矣、所謂代表、所謂綱總、秦淮白門之間、向不見其蹤迹、此次立法院之發動、事前尚各守秘密、不使人知所以如此者、即恐長袖善舞者之財能通神也、不過近日鹽政大綱及就場徵稅之原則、至七日止已正式通過而蔣胡兩公、於此等大改革之根本 其爲總理遺敎所有者、均以一貫之精神行之、則今後雖有狹了恩以再來、似亦無補於桑榆之收矣記者亦向主根本改革之一人故樂爲誌其盛、以爲他日政治史增一頁也

鹽法起草錄左

南京又訊、立法院鹽法起草委員會、六日開會、經決定該法分十五章如次、一、總則、二、製造、三、檢查(變性變色)四、存儲、五、售賣(附場價)六、徵稅、七、運、八、鹽務機關、九、鹽場、十、食鹽、十一、場警、十二、處罰、十三、附則、並表、全法要點、經擬定如次、一、鹽應就場徵稅聽人民自由買賣、二、食鹽一律每百斤徵稅國幣三元、在產地徵足、先稅後運、不得重徵及附加、三、工業及農業用鹽、均免稅、漁鹽每百斤徵稅二角、四、鹽副產物、每百斤最多徵稅一角、至其他物質含有百分四十以上之鹽化鈉之重量、仍就其用途種類、按照前兩條規定之稅率、分別徵稅或免稅、五、鹽就其使用之性質、應分列三種、甲、食鹽、乙、工業及農業用鹽、丙、漁鹽六、食鹽、係含有鹽化鈉百分之九十以上者爲一等鹽、百分之八十五以上者、爲二等鹽、未滿百分之八十五者不得用作食鹽、前項一等鹽所含水分、不得過百分之五二等鹽所含水分不得過百分之十、七、工業及農業用鹽以供給下列工業及農業所需者爲限、甲、工業用鹽、限於左列各種工廠、一製造純鹹及其他鹹類與鹽酸漂白粉等工廠、二、製造綠絽及石關鹽綠之化學藥品工廠、三製造皮革工廠、四、製造顏料工廠、五、製造肥皂工廠六、冶金工廠、七、製冰工廠、八、窰業工廠、九、其他需用工業用鹽之工廠、經國民政府許可者、乙、農業用鹽、限於左列三種、一、飼畜用鹽、二、選種用鹽、三、肥料用鹽、八、漁業以沿海本國漁業所需用者爲限九、鹽及鹽鹼滷、並可製成類之其他物質、非經政府之許可、不得製造、十、各場生鹽、或充民食、或作他用均應由政府分別檢定、食鹽不合法定標準者、不許售賣凡不宜民食而可作他用之鹽應各按用途及需要、照章分別施行變性或變色、十二、鹽及鹽鹵、並可製成鹽類之其他物質、非經政府或受有政府之命令者、不得由外國輸入、及由未施行法之地移入進口之鹽頭精鹽及醬油醬油精等同此、其所含鹽質成分、在海鹽(此下有脫漏)徵同等或較重之鹽稅、十二、凡產少質劣、成本太貴、或過於零星散漫之鹽場、經政府視爲不適當不便利者、得以相當方法、歸併或消滅之十三、政府得依產鹽狀況、限制產額、以免產鹽過剩之弊、須築堤養灘、有非原土地所有人所能舉辦者、應由鹽稅收入項下、指撥經費、由地方機關代爲築堤或招代墾入承辦之、所有土地、由由原製鹽人儘墾或承租、候一律升科之後、即劃地方政府徵稅、十五、產鹽地建築倉、以爲儲鹽之用、凡製鹽者所產之鹽、均應存儲政府指定之倉庫、儲鹽應設立徵稅人員、十六、產鹽地方、應設場警、以資保護倉坨、及防杜漏稅、十七、產鹽區埠、設鹽務機關、鹽法施行時、原有鹽務機關、應分別改組或裁撤、十八、自鹽法公布之日起、所有關於引商包商官運官署及其他類似制度之一切法令一律無效(完)

法義海軍問題

經英國斡旋歸失敗

盡力斡旋法義海軍交涉案件之英國外交部事務官古萊克氏十一十二兩日親身赴法國在法外交部訪問法國側專辦理海軍事務之馬芝西苦里氏双方作長時間之協議據古氏自謂此次渡法訪問係因鑒於法政府將建築艦案提出議會之際發現法義有可能之新安協點並且發現建艦競爭之摔兆是故爲達到各方面之期望持爲訪法而盡斡旋之力孰料與法國側當局會談結果仍無如何進展蓋因古氏對於法國側提出之先決問題係要求法國變更建造二萬三千最新式巡洋艦計畫已遭法國側拒絕甚且引起法國輿論界之强硬論調云(十二日巴黎專電)

國聯主催歐洲聯合案 特別委員會議

蘇俄應允派員參加

蘇俄政府於十日發表應允國際聯盟事務長之招請參加國聯主催之歐洲聯合案特別委員會但蘇俄外交人民委員長里多[illegible]伊諾夫氏對國際聯盟事務總長發出之回答書中附帶請求聯盟事務所將特別委員會實狀加以詳細說明以便蘇俄研究該會之性質云(十二日莫斯科電)

美廢棄主力艦

遵照倫敦縮軍條約

美國下議院海軍豫算分會委員長佛萊齊氏於十日發表美國遵照倫敦條約決定廢棄左之主力艦船佛羅利達(廢棄)猶達放(送爲導標的艦)華伊翁梅索與(練習艦)亞爾加索(明春退出)(十二日華盛頓專電)

否認晉綏各軍長有 爭多論少意見

孫楚招待新聞界談

太原通信、關於此次晉軍編遣問題、消息紛出、人人言殊、以致局外之人、幾將晉入五里霧中、第一軍軍長孫楚氏、爲使外間明瞭此次編遣眞象、起見、特於七日正午十二時、東邀平津滬駐幷各記者至寓談話、並報告此次問題於編遣詳情、茲將孫氏發表之談話、誌之於左

編遣問題 近見平津各報、登載關于晉軍此次編遣問題、每有不符之處、細考其故、均因外間不明內中眞相、多爲揣測之詞、並謂各軍長係以多少之爭、而起誤會、查此次津議編遣方案、各軍長最表不同意者、即爲各軍互調問題、蓋因各部官兵均相隨已久、自然有其歷史上之關係如按照津議、如張會韶部現駐大同以至柴溝堡一帶、則須調至陽泉以東、李服膺部則須調至綏遠一帶、試問如此互調、士兵彼此分離、自必失其素日歡心、沿途居民則更難免遭受騷擾、甚至携械潛逃流而爲匪、證以歷來所聞、已爲難免事實、各軍長之主張分期編遣、其意無非爲免地方糜爛、因分期編遣、應不至忽如其來、各部官兵亦免往返互調之苦、如此容以三月五月之時間、自必順利編遣下去、故當時各軍長之力爭分期編遣者、其意即在於此、既非反對某人問題、亦非爭執地位問題

電張請示 關於編遣問題、經連日各軍軍長及商徐楊之迭次會商、變通辦法、業已完全確定、惟天津會議原則、並未絲毫更改、關於變通辦法、所得結果、戰翼翹胡頤齡業已電張報告、各軍長因此事一日不解決、則人民一日多負十餘萬元之負擔、若再長此下去、宕延不決、勢必民不聊生、怨言載道、各將領爲顧全民生計、決將此項變通辦法、二三日內、由商徐楊正式電張請示待張之同意電到、各軍長即當通電就職、分負責任

非爭多少 近見津報所載、多謂各軍長係純爲多少與地位之事、其實全爲不明眞相之談、查晉軍日下號稱十軍、其實每軍只有九團每軍分三師、每師只有三團每團以一千五百人計算、再加以各項特種兵、每師不過五千人上下、此次津議編制係按東北、但東北係大編制每團則有一千八百人、每師以四團計、已有七千餘、再加以特種兵、則已不下八千人、按照此項編制、現有兵士、則尚不足、但被裁官佐爲數則確甚夥、並非多少問題、即此已可證明

軍會設立 軍會之設立實爲對內最切最緊急之年則何、經因晉軍幹部多起需、然此、士兵亦多晉歷籍、戰事、因而傷亡者、已不知凡幾、如此項郵金之發放、再加以縮編完成之善後等事均須有一固定之最高機關、爲之處治、若無此項機關、則上列諸事、勢必無人過問當局者心亦難免不安、於是前此曾有組織此會之擬議、以作爲各遺族郵金之發放、以及編遣完竣後、善後處理之總機關、但此機關純爲對內的暫時的、並非永久的至于此會組織、擬將現有之總部、加以改組、人員施以編裁、經近來協商之結果、此會確有成立之可能、但急須聲明者、尚有一點、即外間開有此會之組織、未免驚惕、疑爲變相總部、此誠大誤、須知此會成立之意義、即爲辦各項善後未了事宜也

兵工改組 關於兵工廠一節、已爲山西一大問題、近來民衆呼籲、改爲生產事業之聲、幾已充滿耳鼓吾人聞之、心中頗慰、足見山西尚有民氣惟吾輩既屬軍人、係服從爲天職、對於此事、不使有何論調、但對該廠將來加以推測、若不改爲生產機關、難免成爲循環爭奪焦點、彼時山西人民所受痛苦、當有不堪言者、若謂充實國防、亦有其相當理由但細察該廠所有機器、並非專造武器者、尚居多數、更以國際眼光觀之、實不值九牛之一毛、旣非專門機器、則改造生產出品、以吾人觀之、似有此項可能也云云

德國失業總數

共四百九十餘萬人

德國失業人民總數自一月底起至現在止共有四百九十萬人餘(十二日柏林專電)

英機欲縱斷南亞菲利加

英國飛行中尉梅斯氏於十一日午前五時三十分秘密中乘其所有之單座式雙威伊亞號飛機已出發豫計六日間飛走南亞菲利加之目的地作雄壯之大陸縱斷之豪舉云利木堡電英國縱斷南亞菲利加之飛機已抵羅馬矣(十二日羅馬專電)

磋商移民問題

美駐日大使訪菲督

美國駐日大使前奉美國政府命令由日出發赴菲律賓與菲律賓總督會見磋商移民問題該大使十日已抵馬尼拉矣(十二日馬尼拉電)

吳佩孚確犯漢中 樹興國軍旗幟

指揮劉存厚部推進

中委將出發徹查川陝邊況

西安通訊、吳佩孚確指揮劉存厚周樹民李剛五各部、北犯漢中、復招集川陝散兵上匪作前驅、佔褒沔寧界等縣號稱十萬衆、樹興國軍旗幟災民來省乞援、楊虎城急電駐軍防堵、另派大隊馳剿鄧錫侯又令黃隱牛井九號再率重兵入甘、對吳態度未明據楊虎城(三日)電蔣、報告川軍侵陝、及派孫師赴旅前往制止情形、頃接蔣復電、謂據呈處眞劉部情形、悉協機宜、至爲嘉慰、應再嚴電劉存厚、迅將入陝軍隊撤回不得騷擾、並告以此後非有命令、軍隊如自由行動、即將該長官嚴懲不貸、又楊電孫蔚如、以趙旅全部到達南鄭、所有附近匪軍、紛向川邊遠颺、惟川邊軍匪情形複雜、仍宜分別進剿、俾完綏靖任務着該師長速率所部分期向漢中推、進所有孫師在鳳翔防務、着一百七十三旅接替、並着在南鄭鳳翔等處趕築飛機場、限期完竣、一面飭沿途部隊對運往南鄭等處之飛機汽車及炸彈等物、妥爲保護

南京通訊、關於川軍入陝事件、除楊虎城除電中央報告外、同時劉存厚亦來電、謂派兵係因寧羌等地無駐兵土匪蠭起應人民之請而往、絕無意入陝、中央擬令上次中常會推定視察陝川之中委焦易堂方覺慧等、早日前往視察

又訊、自川軍田頌堯劉存厚部、開入川陝寧羌沔南一帶、楊虎城除派所部十七師開達寧羌略陽堵塞外、並電中央請示、而川軍入陝後、亦電告中央、謂自肅淸地方股匪後返川、中央以雙方陝川實況、已擬請中委視察各省中陝川兩省專員、提早起程前往、視察眞象、中委焦易堂定日內赴陝甘視察黨務、其所任立法院法制委員職、由王用賓暫代

西安又訊、馬福祥函陝黨委田毅安、謂侯春暖、彼當隨將主席滋陝、視察一切、又孫蔚如電楊虎城報告、一、趙壽珊(五日)抵褒城、王志遠及民衆代表俱來歡迎、一百零一團到南鄭、王毅武團留駐褒城、二、駐寧羌略陽之川軍曾隊長、亦派代表歡迎趙旅趙當勸其早日回川以維大局

豫鄂皖三省邊疆 綏靖署移武漢

李鳴鐘吉鴻昌抵漢

漢口通信、豫鄂皖邊區綏靖督辦公署、原設信陽、近爲指揮便利起見、移設漢口、經督辦李鳴鐘與武漢行營何主任往復電商、指定特二區舊俄國領事館爲署址、李乃先派第二十二路總指揮吉鴻昌、三十一師師長張印相、由信陽來漢布置一切、吉張已於一月三十一日到漢、李本人則於本月一日、由信陽率領參謀長王鎭淮、秘書長魯鴻濤、副官長葛金章、軍法處長劉國楨、經理處長黃典齊、暨全署職員、啓程南下、二日晨到漢、即開始辦公、當晚何主任及徐源泉劉文島、設筵爲李洗塵、並請王金鈺吉鴻昌夏斗寅張印相等作陪、李席中向何主任報告在豫邊剿匪經過、並對日前大股匪共、竄擾鄂東、有所計議、大致決定夏斗寅吉鴻昌兩部、仍駐鄂東、爲剿匪主力、葛雲龍部由豫邊出黃安、潘善齋部由皖邊出折水、抄匪之側背、三數日內即行大舉會剿、宴畢、始各盡歡散會、記者今日分訪李吉張諸氏、得其發表談話如次

李鳴鐘談話 略謂「余自奉命擔任豫皖鄂三省邊區綏靖事宜後、即遵照總司令擬定之計劃、指揮部隊、防剿兼施、務使最短期間、消滅匪共、俾三省邊區民衆、得以樂業安居、所有部隊如吉鴻昌葛雲龍張印相等及歸予指揮之夏斗寅潘善齋等部均已到達指定地點、余謁何主任後、對於邊區綏靖工作業已作一度之商榷、將來即照原定計劃、分別施行、至各省邊區情形、如必要時、即親往視察、俾得明瞭各地情形、及就近督部剿辦云云

吉鴻昌談話 鴻昌談略謂敝師自奉命擔任剿匪、即駐紮豫南、在李督指揮之下肅淸零星小股匪共已有數起最近商城方面、由皖境竄來大股匪共、經敝師追擊、匪傷偽師長二人、傷亡三千餘人、我軍亦傷亡八百餘人、卒將其擊退、但餘匪勢仍猖獗、除商城外、潢川光山一帶、亦同有殘匪出沒、欲圖根本殲滅、須有三師兵力、包圍兜剿、方易奏功、現李督辦正與行營何主任、商榷底肅淸辦法、余亦向何主任報告豫鄂邊境會剿經過、俟商有具體計劃即返防督剿」

張印相談話 「略謂鄂北共匪主力雖潰、尚未消滅此後淸剿、非軍事與政治兩種力量並行不可、李督辦原擬在信陽召集綏靖會議、討論具體辦法、旋奉總司令電令關於豫皖鄂三省邊區綏靖部及敝師、或將分任追剿責任、同時令友軍防堵、誓擬於限期內、將匪肅淸、余俟再度晉謁李督辦後、即返宋埠防次、從事淸剿」

考試覆核委員 舉行就職禮

蔣王等致訓詞

南京通訊、國府紀念週後、考試覆核委員長邵元冲、委員張我華、穆湘、郭心崧、饒炎史、尙賢及考選副委員長王用賓宣誓就職、蔣主席行禮如儀、蔣授印、邵接印由邵領導宣誓、王寵惠監誓致訓詞、謂考試制雖爲中國所固有、但前此隸屬行政、今則五權平行、可免一切弊病、乃制度上之創舉、昔爲忠於皇帝者、以固其地位、投考者僅有升官發財思想、今則爲國家社會求眞才、投考者藉爲國家社會服務、而作公僕、次蔣訓詞、望能遵總理遺訓、政府命令、忠心實行職務、邵元冲王用賓答詞、謂當遵訓盡職、禮成攝影散會

黃紹雄任 督辦令即下

南京通訊、黃紹雄九日分訪各要人辭行、善後督辦令即可下、伍延颺爲會辦、伍已赴滬、黃正拚擋中、陳濟棠感冒九日午朱家華邀宴、陳以病辭未往

崇文門稅關 已接收完竣

平訊、崇文門稅關監督公署由河北財政特派員公署第三課課長王秉陽、偕同署員宋全恭、與京旭、趙世分、陳肇沂、楊耀卿、丁鳳桐、穆印等、於一月四日開始接收所有卷宗票照票根傢俱等項俱於九日點驗淸楚、接收完竣、該公署當即派定楨棠楊耀卿爲北平稅務監督公署檔案保管員、負責保管云

孔祥熙將返晉 主持政治說

南京通訊、九日下午中常會談話會、到胡孫朱培德劉紀文馬超俊等多人、聞對派員赴各省推進自治工作之人選有所討論、孔祥熙有十一離京北上赴晉訊焦易堂日內亦將入陝、視察黨務、行期定兩月、又訊、孔祥熙不久將回晉視察黨務晉善後協會代表張策、九日午宴新聞界、議請孔回晉主政

太原通訴、苗培成談在幷約留一週、即赴綏察視黨務、孔祥熙二十日左右可來幷

大阪商船出帆
●開往天津法碼頭繫留 ▲河南丸 二月十八日 ▲武昌丸 二月廿四日 ▲貴州丸 二月十三日
●開往橫濱 ▲武昌丸 二月八日 ▲河南丸 ▲貴州丸 二月廿三日
●開往門司神戶大阪 ▲貝爾丸 二月二十日 ▲香港丸 二月十七日 ▲亞米利加丸 二月十四日 ▲哈爾濱丸 二月廿三日
●開往上海福州基隆高雄(午前十時) ▲福建丸 二月十日 ▲蘆京丸 二月廿三日 ▲長沙丸 三月五日
●開往朝鮮經由長崎鹿兒島 ▲關東丸 二月十二日
●開往北美 ▲阿利走那丸 五月廿三日
●開往歐洲概不乘客 ▲阿蘇走思丸 三月一日
●開往紐育概不乘客 ▲北陸丸 三月卅一日
大阪商船會社大連支店 電話四一三七番
●乘船切符發賣所 日本國際觀光局 大連伊勢町案內所(電五五五四) 同大山通出張所 電七〇三四 同沙河口出張所 電九五〇六 營口案內所 電三七六 撫順案內所 電二五四八 奉天案內所 電一九一四 長春案內所 電一三九八 哈爾濱案內所 電四七八三
●乘船切符取次所 滿洲旅館協會 大連市信濃町遼東旅館內(電三六八二)
●專屬荷取扱所 大連山縣通 國際運輸株式會社大連支店 電話三二五一番
●驛荷扱所(電四八〇二番)

政記輪船出帆
▲純利號 ●開往日本 二月 日
▲廣利號 ●開往青島 二月 日
▲永利號 ●開往芝罘 二月十四日
●開往登州龍口
●開往天津
●開往芝罘香港廣東 二月十四日
▲安利號 ●開往芝罘汕頭
政記輪船股份有限公司 電話四一四一

朝鮮郵船出帆
▲羅南丸 ●開往仁川長崎鹿兒島 二月廿一日
▲會寧丸 ●開往青島仁川 二月十八日
朝鮮郵船株式會社代理店 大連支店

鹿玉軒記出帆
▲福壽號 ●開往芝罘仁川 二月十三日
▲海寧號
▲利通號 ●開往芝罘 二月十三日
大連市加賀町 鹿玉軒記 電一八五三

大連汽船出帆
●開往青島上海 ▲奉天丸 二月十六日 ▲長春丸 二月十三日 ▲大連丸 二月十八日
●開往天津(午前十一時) ▲濟通丸 二月十七日二時 ▲大潮丸 二月二十日一八時 ▲天潮丸 二月十四日一時
●開往登州府龍口 ▲龍平丸 二月十三日
●開往名古屋 ▲永安丸 二月十六日 ▲東開丸 二月廿一日
●開往門司阪神 ▲五大星丸 二月廿八日
●開往香港廣東 ▲永順丸 二月十六日 ▲長順丸 二月十三日
大連汽船株式會社 電話四一八五番
專屬貨客經理店 大連市敷島町 永和公司 電話七六八‧七二七五
專屬貨物經理店 澤山兄弟商會 電話二六二五 四六八一

威連輪船出帆
●開往威海衛青島 ▲敦賀丸 二月十日
大連市敷島町六番地 取扱店 丸二振房 電話五八八八

近海郵船出帆
●開往長崎神戶大阪橫濱 ▲勝浦丸 二月十三日 ▲淡路丸 二月廿六日 ▲相模丸 二月十九日
●開往天津牛莊 ▲相模丸 二月十四日 ▲淡路丸 二月廿一日
●開往基隆高雄 岩手丸 二月十七日

日本郵船出帆
●開往歐洲 ▲豐橋丸 二月十七日濱遞行 ▲利恩丸 三月七日李浦行

阿波共同汽船出帆
●開往威海衛青島 ▲十六共同丸 入渠中
●開往芝罘青島 ▲廿一共同丸 二月十四日
●開往芝罘威海衛仁川 ▲卅六共同丸 二月十六日
●開往神戶大阪 ▲廿六共同丸 一月
●開往威海蝌江 ▲長山丸 二月 日
大連市山縣通 阿波國共同汽船株式會社 大連支店 長電話九一〇五〇一

梅濁 尅星
萬國醫師公認 治濁第一神藥
一日止痛 三日清濁 七日全愈 功效神速 萬試萬靈
(每盒二元五角)
上海南京路一六五號柯爾登洋行獨家經理
奉天十一緯路第七十三號 哈爾濱道外正陽四道街口
世界各埠各大藥房均有出售
柯爾登洋行

伉儷傳 資助生育 婦科聖藥
德國政府註冊實驗特許專賣
專治氣虛血虧經水失調赤老早衰不孕之嗣等症神效無比
(每盒九元)

壽爾康
德國醫聖愛迪那博士新發明
德國政府註冊實驗特許專賣
內分泌物之結晶製劑 返老還少之至尊補藥
品質極高貴 絕無副作用
功效最確實 富有持續性
業經全世界名醫二萬餘人之採用 認為現代最進步最名貴之新補劑
主治 氣虛血虧 神經衰弱 未老早衰 不孕之嗣 先天不足 發育不全 腎虧精薄 諸虛百損
功能 健腦補血 生精固腎 返老還少 廣嗣延年
價目 分男女兩種每盒洋八元 每料五盒售大洋四十元
詳細說明函索即寄

大連德泰綢緞莊開設奧町歷有年所專辦呢絨綢緞有美盡備無待自誂時維九月序屬三秋重新運來地道皮貨細毛輕裘一應俱全以及時式綈絹綾花素嗶嘰中西裝束一律咸宜男女大氅旅行用具喜壽贈品有美盡備定價不二特別克已惠我主顧無任歡迎
電話 長五一八二一番七四四五番

教育界

逐教廳催令各縣 報識字成績表 鳳教局奉令後即籌備呈報

鳳城縣教育局、頃奉教育廳令、略謂各縣增加人民識字之成績、本學期呈報者尚屬寥々、仰即迅速造表具報、以憑備案等因、陶局長奉令後、當即飭課長王蔭軒塡表具報云

滬市教局擬定 識字運動法 普及全市教育

上海市教育局、鑒於本市年長失學者爲數甚多、每年均有識字運動之舉行、聞該局本年定於二月二十一二三三日爲舉行、第三屆識字運動之期、並派定李大超、楊佩文、陳穎春、陳端志、王克永、張眉孫、姚賡夔、周尚張福豐、邵名鶴、曹震、呂海瀾、徐寶志等十三人爲識運動委員會委員、茲將該會擬定之識字運動辦法大綱探錄如下、一、宗旨、一、喚起民衆對於識字與趣、二、刷新民衆對於識字的觀念、三、引起民衆對於普及識字教育計畫的同情和贊助、二對象、一、不識字的人使知識字的重要、二、識字的人勸薰教導的義務、三、有錢的人勸助實施的經費、四、其他一切直接間接有助於識字的人、擴大識字運動的隊五、三、原則、一、要普及全市、二、要用極少經費、獲得極大的效果、三、要與本局主辦之民衆教育事業切實聯絡、四、辦法、一、組織識字運動委員會委員人數暫定十三人、由局長就本市熱心民衆教育者、及本局職員中、分別聘任或委任之、二、識字運動委員會、得就業務之需要、設總務宣傳遊藝等三股、設主任一人、幹事若干人、主任由委員互推之、幹事由委員中提出通過聘請之、三、識字運動日期定於二月二十一二三三日舉行之、四、商假中央大會堂市商會青年少年宣講團四處於二月二十一二三三日分別舉行遊藝會、並佐以名人演講、遊藝節目由委員會函請少年宣講團白話新劇團宜志會青年會音樂團體及李昌鑑韓蘭根等擔任之、演講由會函請黨國名人擔任之、二月十六日前、須印發入場劵、普散民間、五、接洽本市各大日報各小日報、每期中劃出二英寸至四英之地位、刊登有關識字運動之材料、由委員會供給之、六、接洽本市各大日報、於二月二十一二三三天中編印識字運動特刊三期、七、接洽本市各影院、於二月二十一二三三天中、每場加映識字運動宣傳廣告、其材料由會供給、八、函請□黨部宣傳部、通令區分各部、於二月廿一二三三天、一律出發宣傳識字運動、九、由局訓令本市二教室以上之市立學校長、於二月廿一二三三天中、領導全體教職員及高年級學生、就學校附近、舉行織字運動、其節園外遊藝演講及張貼圖畫標語等材料、由委員會供給之、十、籌備之各區民衆學校定三月一日正式上課、十一、訓令市立民衆教育館、着在就地方各機關舉行識字運動、十二、訓令各民衆學校、着台集歷屆畢業生、就近出發傳識字運動、十三、訓令各體育場、着於二月廿一二三三日中、凡入場運動者、每人分送宣傳識字運動之傳單及書報等、其材料由委員會供給、十四、定期召集本市各大工廠廠主經理、各大商店店主或經理、舉行談話會、說識字之重要、幷使其協助本會之進行、十五、定期召集本市說書人、舉行談話會、說明識字之重要、請於說書時廣爲宣傳十六、於通衢要塞裝置提倡識字之標語及圖書

杜校長熱心學務

高橋訊、錦西縣立第四小校杜圻生校長、師範畢業、學問深邃、自暑假後接任視事、校欵本甚支絀、匪易辦理、然該校長仍設法延聘良師、以資造就諸生、積極整頓、不遺餘力、如該校長者、可謂熱心興學也云

日本商業學校 請爲招考新生

海城縣政府日昨、接得營口市政籌備處開據、得日本商業學校招本科第一學生一班、必須函請貴國協助招考、故將招考佈告張函、請代爲擇要張貼、幷代招考學生云云

國立浙大概況

杭州通訊、國立浙江大學、創辦迄今、已逾三載、雖曾三易校名、而精神一貫、成績斐然、記者日昨訪晤該大學秘書長陳伯君、爲談該大學創辦經過及現在情形甚詳、今特爲系統的分項記述如次

大學略史

(一)「創辦經過」民國十六年八月一日成立第三中山大學、係改組前浙江公立工業專門學校、爲工學院及前浙江公立農業專門學校爲勞農學院而成、適其時浙江試行大學區制、因接收前浙江省政府教育廳職權綜理浙江大學區教育行政事宜、至十七年四月一日又改稱爲浙江大學、七月一日第三次乃改今名國立浙江大學、是年八月、除前已成立之兩院外、又成立文理學院爲三學院、十八年一月、又將勞農學院、改名農學院、是年八月、浙江停止試行大學區制、於八月一日、仍將浙省教育行政職權、轉還於浙省教育廳、自此該大學乃始成爲一純粹之學術機關矣(二)「校長更替」該校創辦至今、僅一度易長、自十六年八月至十九年七月、爲蔣夢麟長校、蔣氏升任教育部長後、辭去校長職務、薦由文理學院院長邵裴子兼任、故自十九年八月至現在、校長均爲邵兼(三)「大學組織」浙江大學內部組織、除文理學院工學院農學院三院外、尙有辦理該大學本身日常行政事務之秘書處、此外復有附設中學二、代辦中學二、卽工學院附設工科中學、農學院附設高中部、代辦浙江省立高級農科中學、其附設中學、自十九年度起、已呈奉教部核准停止招生、逐年結束、其代辦中學、自十九年度起、接受浙江省市之委託代辦、(四)「歷年經費」至歷年經費情形、查十六年度實領三七五、〇四九元、十七年度六二三、八五七元三角三分八厘、十八年度七六九〇九五元、十九年度因預算數尙未奉中央核准、當仍照十八年度實領數支領、十八年度爲七十六萬九千〇九十五元、平均卽每月祇領六萬四千〇九十一元二角五分、按浙大逐年經費、係均由浙省國稅項下劃撥(四)現任教職、浙大現任教職員、連附設及代辦中學在內、共爲三四七人、其重要職教員姓名如下(一)校長邵裴子(二)秘書處秘書長陳伯君秘書兪子夷、事務主任沈肅文、財務主任湯子枚(三)文理學院々長邵裴子(兼)外國語文學系英文部主任佘坤珊哲學門主任盛斯民、史學與政治學系主任張紹忠、化學系主任程伯商數學系主任錢寶琮生物學系主任貝時璋、心理系主任郭任遠、工學院院長李熙謀、教務主任李壽恒、訓育主任王錫豪、事務主任曹鳳山土木工程系主任吳馥初、電機工程學系主任李壽恒、(兼)農學院々長譚熙鴻、副院長沈肅文(兼)教務主任許璇、藝學系主任王復卿、園藝學系主任吳耕民森林學系主任梁希蠶、桑學系主任葛敬中、農業社會學系主任許璇(兼)

學生情形

(一)畢業狀況、計十六年、十七年、十八年三年、共畢業學生一百二十三人、內工學院電機工程學系三四人、化學工程學系一四人、農學院農藝學系二八人、森林系一二人園藝八人、農業社會系十八人、蠶桑系一七人、至文理學院、尙未有畢業生、三年來歷屆畢業生生活狀況、計工學院服務工業者百分之一一、十七、交通者百分之一七、六五、軍事者百分之五、八八、敎育者百分之四七、〇五、留學者百分之五、八八、未詳者百分之一一、七七、農學院畢業生服務教育者、百分之五十、從事研究者百分之一二、五、未詳者百分之三七、五、均以服務教育者爲最多、約佔半數(二)現在學生、甲、大學生計文理學院男女學生共一一二人工學院共二九一人、農學院共九三人、故大學部學生共爲四九七人、乙、中學生計工學院附中一三三人、農學院附中七二人、代辦工中一一一人、代辦農中五三人、共爲三六九人、全校共學生八百六十六人(三)歷年招生、其大學部各院歷年招生之比較如下、十七年度報名投致者二六九人、錄取者一一二人、十八年度投致六一〇人、錄取者一五四人、十九年度投致者六三三人、錄取者二三一人(四)學生自治、各學院均各有學生自治會、獨立組織、頗能表現自治精神、養成良好學風、又各學院各系學生、均有自行組織之學會、爲課餘研究學術與交換情欵性質之組合、如工學院之電機工程學會、農學院藝學會等是也

學科課程

(一)文理學院(甲)本科、分外國語文學系、英文部史學與政治學系、敎育學系、經濟學系、物理學系、化學系數學系生物學系、心理學系(乙)醫藥預修科、均爲大學一二年級程度、爲有志研究醫藥學生而設、期限二年(二)工學院、甲、本科、分電機工程學系、化學工程學系、土木工程學系、測跡學系(乙)補習班、爲投考本科各生成績當可及格、而有少數學科程度、少有不足、不能逕入本科肄業者、予以補習一年、期滿試驗及格、卽可升入本科不必再經考試(三)農學院(甲)本科、分農業學系、園藝學系、森林學系、蠶桑學系、農業社會學系(乙)補習班、與工學院辦法同(四)高中部(甲)工學院附中、分電機科、機械科、染織科、土木科(乙)農學院附中、分農藝科、森林科、農業社會科(丙)代辦工中、分　三組(丁)代辦農中、分科與農院附中同、(五)課程準則、學生每學期修習學分及畢業學分標準、計文理學院以十六學分爲率至多二十學分至少八學分修滿一百二十八學分、畢業工學院以十九學分、爲率至多二十一學分、至少十五學分修滿一百四十少學分畢業、農學院以二十二學分爲率、至多二十四學分、至八二十學分、修滿一百七十六學分及暑假長期實習一次、方得畢業

學生繳費

每學期學費十二元、雜費五元(通學生二元)體育費二元、講義費實習費預備費等、由各學院酌定、於開學時佈告之、膳費等係代辦性質辦法、與講義費等同、又新生須繳制服費十六元、此外尙有特別規定者、凡浙籍學生成績在七十五分以上、家境貧寒、經前肄業學校校長及本籍教育局局長證明者、經過一學期後、准取得省欵補助

設備概況

全校除辦公處所教室男女學生宿舍等建築外、有動物研究所一、發電原動室一、心理物理化學電機等實驗室六、製革製紙鍛鉎機織染色農產製造等實習塲十、農塲三、林塲二、牧畜場一、作物農化生物等研究室六、儀器標本八千餘冊、圖書四萬餘此外尙有代管□館二、浙江圖書館與浙江省立農事試驗塲

每日繪圖紅樓夢 第三百九十七回

香月尙先生繪　轉載禁止

寶玉看了、並不稱贊、癡癡呆呆、竟要滾下淚來、又怕衆人看見、忙自已拭了、因問你們怎麼得來、寶琴笑道你猜是誰做的、寶玉笑道、自然是瀟湘子的稿子、寶琴笑道、現是我做的呢、寶玉道、我不信、這聲調口氣、迥乎不像、寶琴笑道、所以你不通、難道杜工部首々都作叢菊兩開他日淚之句不成一般的也有紅綻雨肥梅水荇牽風翠帶長等語、寶玉笑道、固然如此、但我知道姊々斷不許妹々有此傷悼語句妹々本有此才、卻也斷不肯做的、比不得林妹々曾經離喪、作此哀音、衆人聽說都笑了、已至稻香村中、將詩與李紈看了、自不必說、稱賞不已、說起詩社、大家議定、明日是三月初二日、就起社、便改海棠社爲桃花社黛玉爲社主、明日飯後、齊集瀟湘館、因又大家擬題、黛玉便說、大家就要桃花詩一百韻、寶釵道、使不得、古來桃花詩最多、總作了、必落套、此不得你這一首古風、須得再擬、正說着、人回舅太太來了、請姑娘們出去請安、因此大家都往前頭來、見了王子騰的夫人、陪着說話、飯畢、又陪着入園中來游玩了一遍、至晚飯後掌燈方去、次日乃是探春的壽日、元春早打發了兩個小太監、送了幾件玩器、合家皆有壽禮、自不必細說、飯後、探春換了禮服、各處行禮、黛玉笑向衆人道、我這一社、開的又不巧了、偏忘了這兩日是他的生日、雖不擺酒唱戲、少不得都要陪他在老太太太太跟前頑笑一日、如何能得閑空兒、因此改至初五、這日衆姉妹皆在房中、侍早膳畢、便有賈政書信到了、寶玉請安、將請賈母的安稟拆開、念與賈母聽、上面不過是請安的話、說六月准進京等語、其餘家信事物之帖、自有賈璉和王夫人開讀、衆人聽說六七月回京、却喜之不盡、偏生這日王子騰之女、許與保寧侯之子爲妻、擇於五月間過門鳳姐兒又忙着張羅、常三五日不在家、這日王子騰的夫人又來接鳳姐兒、一並請衆甥女閑樂一日、賈母和王夫人、命寶玉探春林黛玉寶四人同鳳姐去、衆人不敢拗、只得回房去、另粧飾起來、五人去了一日、掌燈方回、寶玉進入怡紅院、了半刻、襲人便乘機見景勸他收一收心、閑時把書一理、預備着、寶玉屈算算、說還早呢、襲人道、書還是第二件、到那時、總然你有了書、你的字寫的在那呢、寶玉笑道、我時常也有寫了的好些、難道都沒收着襲人道、何曾沒收着、你昨兒不在家、我就拿出來、統共數了一數、纔有五百六十幾篇、這三四年的工夫、難道只有這幾張字不成、依我說、明日起、把別的心都收了起來、天々快臨幾張字補上、雖不能按日都有、也要大概看得過去、寶玉聽了、

補爾多壽

藥分純爭。含砒。含碘。規那。(可拐阿路。)之五種。故於補血。生精。强壯作用外。各奏其專効。任人對症撰藥。服用便利。芳香甘美。無副作用。不論老幼男女。四季服用咸宜。

另備「肺病養生法」「延年益壽法」函索即寄。如要樣品。請寄郵票伍分

一瓶補爾多壽之偉力

即能完滿的達其全治之目的

病中病後之衰弱
精力減退
性慾不振
肺病梅毒
神經衰弱
月經不調
產前產後之虛弱

東省各地大藥房均有代售

總經理處 大連 日本賣藥會社
總發行所 大阪 藤澤友吉商店製藥廠
大連支店 大連市山縣通七番地

瀋陽

晉綏軍事善後已無問題
各將領電告就職編遣
孫殿英派員報告編遣情形
石友三親自來瀋謁副座

張副司令自受任處理華北善後以來即以全副的精神開誠公佈於津召集晉綏將領協商善後張返瀋後遂派專員前往檢點在此聲中晉事將領雖有請求變更津議編遣之要求但張副司令仍苦口婆心極力規勸翩更經晉將代表回并解說副座之苦衷後頗邀晉將領之同情疑雲一掃難關頓破一切問題迎刃而解兼中央對改編事仍以張副司令原議辦理所有西北軍各將領亦均遵照所議定之改編辦法從事縮編晉將領緣此乃於前日主通電遵照津議實行就職並電告副座火速派員編遣經孫殿英部聞由津返晉後即從事編遣未及一日業已完竣張副司令甚爲嘉獎已於前日特派富修奎前往晉城點驗編遣後之軍情惟孫氏爲使張副司令明瞭該部縮編狀況計特派該部參謀王實手於月之十一日晨由北寧路車蒞瀋准於日內晉謁副座面陳編縮情形及請領餉糈茲據王參謀長語記者此次奉孫師長命携帶官兵名册特地來瀋請張副司令鑒核並面陳縮編後情形所有編餘之中上級軍官亦將請張副司令設法安插再此次編遣需款節鉅所有餉項問題亦請副座即予撥發以資發放而濟將卒云云聞孫部共編爲一甲種師王參謀長此次來瀋將常川駐在代表該部於瀋接洽一切事宜云(驥)

張副司令以晉將領均依照津議決定通電就職醞釀經月之晉綏問題已行解決南北由此已成整個的張乃於昨十一日又電宋哲元催速編遣減輕人民痛苦王樹翰且特電前代表晉綏將領來瀋請願之景輝月囑勸晉將領毅然遵照津議請速爲縮編但以財力爲主不可多留而輕民衆擔負云云第十三路總指揮石友三氏奉張副司令之電召已於十日晚七時搭專車由北寧路安然蒞瀋石部第六師々長沈克同車而來石帶有隨員三十餘名及手鎗隊一連屆時到站歡迎者張副司令代表榮臻以及其他軍政要人約達百名石氏降車後對出近者略作寒喧即乘汽車駛往商埠地六緯路駐瀋辦公處石乃於十一日晉師府謁副座請示種切關於防務上亦有所洽商歷一小時之久始行辭去云(驥)

航空教導隊 舉行畢業禮

東北航空處設立之航空教導隊偵察爆轟戰鬪三班現屆畢業期限業將名班學員所有功課考試完畢於本月十日晨請張副座偕同張作相萬福麟湯玉麟張景惠以及各廳長處長計有三十餘人上午十一鐘赴航空處參觀各班之演習午後一鐘舉行畢業典禮並合班攝影作爲紀念云(珠)

懷德稅局長易人

財政廳長張振鷺氏現以懷德稅捐局長郭天錫人地不宜應行調省另候委用所遺之缺關係稅務甚爲重要未便虛懸昨特委任張純錦前往接充以專責成張氏奉委後現已赴任接事云(捷)

准予貸欵接濟 不應再請求

東北政務委員會現據遼源縣代理教育局長申保廉呈爲遼源連年災歉金融竭絕請撥給欵項一百萬元以資救濟而解倒懸張委員長查近來各處金融奇緊即未受水災各縣亦屬周轉不靈且該縣既經省政府准予貸欵救濟該教育局長等尤以爲未足誰知公家財政同感困難焉有鉅欵可撥昨已批示不准令飭遵照省府貸欵辦法辦理云(捷)

副座將赴平 輔帥仍留瀋

吉林邊防副司令張作相來瀋數月永未返任茲以春節在即張副座擬定三月初間赴北平籌辦副司令部遼寧軍務仍由張作相代理前後計算僅有兩旬即欲回吉亦不能在吉久待即行來瀋如其不能久待往返徒勞故仍留遼寧暫不回任云(珠)

東北四省官吏 多係選委者 國府允免審查

國府須發現任公務員甄別審查表令各省舉行甄別依式塡報並飭取各員證明文件送詮敘部審查東北政委會以遼吉黑熱四省現任行政司法官吏多係專門以上學校畢業選經甄別試驗始得委任用核與公務員任用條例尙無不合之處特電請國府免塡審查表聞已奉國府回電照准該會即飭遼吉黑熱四省府知照遵辦云(捷)

稅章改編畢 分發各省遵照

財政廳々長以厘金裁撤各省稅章不適於用遂派委編纂員按照舊章略爲編輯已有月餘現約各項新章改編完善既令印刷部印刷妥辦製訂成本稟請省政府核閱完畢即分發吉江熱察晉河北各省財政廳遵章而行云(珠)

全省獄政會議 廿五日開會

高等法院院長史延程現爲改善全省獄政而資整頓計特定於本月廿五日在省召集五十八縣開一全省獄政大會現已通知各縣監獄機關屆期派員參與以便共同討論而資進行云(林)

飭令吉江改編 山林警備隊

吉林黑龍江三省所設之山林警備隊頗不合現代軍警編制茲聞張學良副司令現特飭令該兩省政府將該隊改編剿匪游擊隊專事剿捕各地匪患以維公安云(林)

安東海關又查獲 韓人私運金條
如有拒收現洋券者 即以擾亂金融懲辦

東北政務委員會近據報告查有奸商因見金價日昂故藉詞拒收現洋券希圖擾亂金融爲此特於十一日通飭吉江熱察冀各省主席轉知地方官吏認眞嚴查拘捕按擾亂金融懲辦決不寬宥云

又訊安東海關於月之九日查獲韓人私運金條四十一條當被沒收該金以現價計約達日金五萬元云(驥)

移墾事務所 碍難咨部接收

東北政務委員會現據山東慈悲社周百朋呈稱該社捐辦移墾事務所具有成績請轉咨實業部接收改設東北移墾局以資合併而策進行等情張委員長查此案前據該社呈請運送難民赴黑龍江開墾就食節經令行辦理在案茲據呈請雖事關移民殖邊固爲國家切要之圖惟中央對於此事現尙未有具體辦法該社所請咨部接收一節碍難照辦昨已諭飭知照云(捷)

通令禁售清史稿

中央內政部近以清史稿紕繆百出不宜出售閱看轉令省政府民政廳飭屬查禁等因民政廳此後當於日昨八日通令全省五十八縣政府一體遵照飭屬查禁云(林)

徐軍長日內蒞遼

據聞山西省政府主席商震近因關於該省軍隊之編遣及財政之整飭各問題擬派該省徐永昌軍長來遼向張副司令有所商榷聞該軍長日內即行蒞止云(林)

蓋平縣長巡視報告書(續)

丙、人民之義務　警察負保安之責教育所以啓發民智均不可一日或有廢弛人民直接間接有形無形咸蒙受其莫大之且輸納福利捐賦爲國民應盡之義務亦惟有財產資格者始有捐賦之攤納況警學與吾人有切膚利害關係對於完納捐賦務須具有樂輸之觀念

丁、整頓之計劃　地方財政既形拮据若不加以整頓前途何堪設想整理財政當然以收入爲增達到充裕地步爲第一要義並非巧立名目增加人民之負担乃俾按固有之捐欵加以整頓耳除畝捐已另有規定外茲將雜捐中最重要之車牌婚書屠宰等及商捐等分述如下

A、車牌捐　凡有車馬之戶均須購買車牌民間往往爲惜小費起見以多報少或竟藉詞規避以圖倖免於一時現在對於車牌捐之整頓茲擬分爲二期辦理一、由財政局派員分赴各區村屯按戶發放到達各村時村長應予協助二、發放完竣即另派員領之戶在此期間仍准補領以免遺漏三、放期過即不時抽查如有隱匿不領希圖偸漏者即予照章罰辦

B、商捐　查商捐一項凡商號例應輸納從前對此財政局尙未遑遍設全境茲爲整頓地方收入起見已派員分赴各區村屯實地調查認眞催收以裕捐欵

C、婚書捐　此項亦爲地方雜欵之一凡有嫁娶男女雙方均須購買是項婚書現准各村長請領並於村公所附設分銷處予以提成補助辦公查年來推銷成績殊爲不佳嗣後村長應負完全責任本村屯遇有婚娶必須先到村公所聲報當時購取婚書以廣推行而免偸漏

D、屠宰捐　屠宰爲地方雜欵之一凡有屠宰均須照章納捐爲人所盡知各大集市皆設專人辦理乃日久懈弛弊竇必多屠宰者或以多報少或與員司勾結種種情弊不一而足此以往影響捐欵前途至爲重大此後應力加整飭剔除已往陋規如再查有上項情事即行嚴予罰辦

總之上列各項亟應嚴加整頓各村長亦與有責務須協助進行以裕雜捐之收入果能辦有相當成績則地方財政自無竭蹶之虞亦不致舉行貸欵虛耗佔大之利金也

五、巡視之成績

此次巡視結果將積年累月行政上未結束事項均有相當之清理與解決茲特擇要如下

一、催徵良好現象　此次巡視重要任務即爲各種宣傳政務催收捐賦兩項到達各區鄙任者頗爲感動同聲願起援助開會後據各村長副請求村副訓練暫緩舉行擬乘此時機俾便協助村長進行催徵並鄭重表示至遲在十日以內徵糧處定能發現村長之足跡代村民上大批之錢糧況捐賦爲人民所應完納者遲早均莫能避免警學純爲地方服務際此天寒歲暮稍有人心者決不能漠然置之如此則此行誠不虛也茲對於催收捐賦特擬定臨時辦法數條(甲)凡各區村屯地數較少之戶准將其所有糧票悉數交由本村村長彙總帶赴徵糧處完納(乙)凡各村長副村董校長教員學董及公安人員均應以身作則儘先封納以爲首倡並彙負催徵義務隨時勸告村民早期完納(丙)凡有地在三十畝以上之戶由村長查照糧冊開單催促即日赴徵糧處完納(丁)小數糧戶應級指賦應責成村長副代上村長副任一行之勞則村民省若許川資公欵又可早進一舉兩得民戶宜當樂從(戊)徵糧處設置村長副簽到簿各村長來上錢糧者書名其上憑以考核若簿上始終無名者即准該村長是問並以違令論

二、解決七區之倉穀案　本縣倉穀標賣惟七八兩區以地少山多產糧量寡經各該區村長倉董及地方紳士會議求請以標價歸當地各村留用查各村均已先後繳價將倉穀運訖惟七區蘇子谷村以路遠爲詞延不拉運實則以自今穀價低落意圖抵賴迭經七區分屬及倉董催運迄仍未決長此宕延則倉穀將永無結束之期當於開會後招見該村村長宋梅林加以申誡諭以大義該村長悔悟願即拉運倉穀繳納價欵

三、規正冥頑村長就範　七區梁家屯村長崔明亞蘇子谷村長宋梅林及卡家屯村村長卡恩貴等對於村政進行不力多由不明事理及個人地位與責任所致當經諄諄誥誡並加指導均有覺悟故未予苛求以觀後效

四、排解八區劃村爭執　新村之區劃原則上係舊制兩村併爲一村八區富劉併時僅餘獨甸一村因戶口過少單獨不能成村除將隣村劃入一部份外尙仍不敷遂復將附近之大西溝偏嶺溝併入始得完成一村而東朝陽寺村以大西偏嶺原係韋山屯附村韋山屯既歸於東朝陽寺則該兩附村仍應返還於該村因此發生糾紛詞各一執糾訟累月相持不下當經詳查其實在情況與地勢有之關係以解除雙方意見查獨甸村戶口久缺之數只能再上一附村加入即足定數當以調劑辦法以偏嶺溝併入獨甸村以大西溝返歸東朝陽寺雙方始各息爭

五、決定建築六區校舍　湯池區立小學係屬租用民房契約期滿關於建築固定校舍地點問題東西兩部各懷私見涉訟不決東部各村擬在接官廳設立惟該地過於偏僻且附近初小尙未普及於將來添招學生諸多不適當於會議剴切訓示之結果始皆首肯決定仍設湯池將區立附小撥歸村立組織建築區立學校校舍委員會公推湯池等六村村長爲委員負責進行籌欵購地目材建築等事明春凍解即可動工

鮑毓麟來瀋

北平公安局長鮑毓麟氏現奉張副司令之電召諮詢要務乃於月之十一日晨搭北寧路車安然蒞瀋當晚即晉謁副座所候訓示對於北平今後之防警上亦有所請示聞鮑以任地防警吃緊一俟公畢即行晉謁以重職責云(驥)

民政廳籌備 國會監選處
討議選舉手續

國民會議已由四中全會決議定於本年五月舉行其選舉法及施行法亦經中央公佈選舉總事務所亦將成立惟依選舉法規定各省須以民政廳長爲選舉總監督各縣市以縣市長爲選舉監督而省當局以民政廳長陳文學觀光西湖返任無期刻以選舉時期迫促自應積極進行是以今先期組織總監督處同時規定選舉手續及會員資格一俟陳氏歸來即行開始以免遲誤而重國會云(珠)

王樹翰將赴京 就國委新職

新任國府委員之王樹翰氏近歷國府之電召王氏定於日內離瀋晉京履新以重職責聞王氏就任後即留南京暫不返瀋專常駐南京云(林)

農礦廳愼重註册

省垣農礦廳近頒佈告略謂商業註册須按資本數目分別等級遵例收費凡在五百元以下之商號即屬小本營業不得無故勒索云(林)

裁厘減收雖甚鉅 決不輕增稅率
副座主張統籌彌補 或請求中央撥欵補助

東北財政會議之閉幕多日對於裁厘後之損失如何彌補尙無確聞惟某方確訊財政會議之結果計裁厘改征新稅後遼吉黑熱晉察及東特區每年共減收現洋六千二百萬元但副司令深知民艱決不輕增稅率主張統籌抵補或請求中央撥欵補助以輕民衆擔負云云

鳳城

農商貸欵所 設在商會院內

本邑在省請領農商貸欵二十五萬元以資接濟地面戴縣長以辦理此項貸欵不可不有專人辦理乃委黃貞一佟傑三二人爲委員在商會院內設立貸欵事務所開始辦公云

加派騎兵砲隊 在街市巡邏
公局注重冬防

公安局長傅贇溥氏現以冬防吃緊如不妥加佈置誠恐發生意外之事爲防患未然計飭令騎兵於每晚五時至六時在街巡邏八時至早六時由迫擊砲輪流梭巡以期有備無患云

哈爾濱

特市選舉初選畢 複選亦已舉行
當選有望人員之觀察

哈爾濱特別市第四屆市自治會選舉按章已於昨日九日分別在道裏透籠街第一中學十四道街十六小學南崗第一女子中學各校址開選於早八時市局各要人即分赴各校於十二時開選投票當時各區秩序尙稱安靜較比前幾次之選舉可謂平安多矣想係手續完備所致也計第一區一千二百九十五票二區及三區兩共六百票直至午後四時始行完竣定選會員四十名侯補員四十名定於明日十一上午在市局開票十七日舉行決選大約照投票情形觀察有希望者不外下列諸人商界方面張廷閣姜汶華紀沐新孫福榮孫萬田楊貫三高保臣徐松山王鼐孫文宏朱亦陽姜鳴玉呂泰徐廷九王慶平許永銘趙毓義李鳳標劉敏先楊子經張子勉孫華廷張復生綦邦興穆文煥唐紹臣劉兆渭徐中一劉烈忱修滋圃非商界方面計李顯庭隋先唐張紹慶謝翰聲曹啓韓姜鳳聲謝樹張文閣陳志謙侯乾元馬振麟于瑞豐胡誠吉邵潤田等云

是否發行紙幣 請問張長官
商會致電遼寧

哈爾濱及濱江兩商會日前因吉黑兩省各地經濟之恐慌豆價之慘落以及江錢之毛慌特開會議擬就救濟方略要求當局發行五千萬元之流通券曾面請示特區行政長官冀望挽回慘狀正在尙未核准之際而叙五長官即己去遼近查哈市情形更顯不穩一般商民互相謠傳謂鈞座已許發行半數等語實際發行與否尙無確報但匯水行市比前已漲多矣哈市商會有見及此故特直電遼寧請訊長官以明眞像關於匯水請再頒示嚴令重予制止以救商民而安地面云

一匪搶金店 一被擊斃 一業已逃去

本埠道外正陽頭道街乃哈市最繁盛之區亙商鱗比頗負盛名在路北有鴻興金店於本月八日下午一點十分鴻興金店西櫃(因隔壁二櫃故曰東西櫃)忽來小汽車一輛即由車上下來二人服色潤綽一人進屋一人於門首進屋之一人步至櫃臺當言買金牌一枚櫃夥以主顧光臨自必慇懃招待市取金牌一枚交與該觀看不想兩目並不注意該金之品質優劣頭旋轉週視全屋並無其他顧客故毫不客氣順手裝入兜內櫃夥正在驚疑不定之際該匪突出一槍杆手槍喝令衆櫃夥不許少動無如該櫃夥中竟有數人不聽匪命群向後門逃奔匪人一見大怒遂撥動槍杆槍然一响彈擊頂棚衆櫃夥見該竟敢開槍逼迫之不只得免首從命蜷俯地下不料其一櫃夥俯處正在防匪電鈴之下機關一按隔壁東櫃知有匪警立即通知警察並去人在門外窺視此際干鈞一刻之時匪覺有異故急趨錢櫃近前拿得大洋一包往外跑去即上來時之汽車不料司機假人於百忙中已兜脫而去因該假人先不知其二人爲匪停駛後下車閑視及匪出見握手槍已知決非好人遂即逃避二匪及見司機者亡去當即下車往北飛跑此時鴻已見追近突又開槍四面埋伏警察等正在預備捉匪之間一開槍聲咸集窮追直至同發街適遇武裝保安隊數名迎面開了一槍應聲撲地頓時氣決一名其一在人慌群亂之際逃去及後檢查死匪手中所持乃一八音手槍子彈尙有兩粒當經法院派員檢驗詳細在一收據上查係張姓即時掩埋云云事後調查據鴻興金店云損失不過六七十元耳因其所搶之大洋出門不遠即已丟下故不致有大損失云

長春

春節中加班巡邏
捐廉獎勵所屬
縣警察無不感激魯局長

本縣公安局長魯俠民有守有爲精勤職務堪稱東北警察界有數人材久爲東省當局所嘉許魯氏深感長官知遇之深故抱不畏難不苟安主義晝夜懸勤日前親出佈防　來未幾旋即通令全縣公安人員值此廢歷年關分別加班指定要衝積急搜查務期奸客飲路盜匪肅清以重公安並據警界消息魯局長曾連下手諭數則凡所屬官警有功則賞有過即罰加督飭故警不努力公務云云若魯局長者堪稱本縣人民之保障地方之福星也

本埠縣公安局長魯俠民氏作事認眞督屬有方久爲長官和人民所稱贊據警界消息局長以現屆廢歷年終各官警年來努力公務不無微勞足錄魯氏爲鼓勵所屬有功計特在原籍將個人地租元豆出售數十石此欵分別獎勵內外勤之出力人員聞此欵不日即能照發似此捐已獎勵尤實罕見若魯氏者堪稱爲國爲民之良吏也故四鄉官警無不感激奮發以副魯氏恩獎也

東鐵招考 翻譯將揭曉

東鐵翻譯處因華俄兩文行事殊感困難原有人員不敷分配頃經議妥招錄譯員百名連日已有多人報名考試但經考試結果優良之成績不過半數餘者碍難錄取將來因需人材起見或能再另招考百名云

鮑太夫人逝世矣

長春商埠地西四馬路現任北平公安局長鮑毓麟氏太夫人年屆古稀突於本月十日上午因病逝世當即電知鮑局長連夜奔喪在長一般知交各界均紛赴鮑邸弔祭門前車馬盈門頗稱一時之盛況云

吉林

財廳季主任逝世

吉林省政府財政廳捲煙特捐稅局駐遼徵捐主任季省吾君頃在遼差次染患頸癰即欵頭瘡症屢醫罔效並因療治割開創口流血過多致病勢危謂竟於日前與世長辭其家屬得耗已於日前赴遼奔喪並聞此次臥病期間曾奉委爲遷安縣長嗣又遷臨榆縣長云

章廳長即將返吉

吉林省政府民政廳章啓槐廳長茲掛病號赴連養痾迄今月餘民廳茲據函告章氏在連已將病體療養漸痊不日即將返吉照常視事以重職守云

金州

舊曆年燃放炸炮 警署規定時間
高升炮起花炮一律禁止

舊曆新年除夕燃放炸炮原爲驅除邪魔起見相沿成風不易改除警署誠恐燃放聲中不肖之徒藉勢搶奪並招致火災等虞嚴行厲禁年關將屆經商民兩會民代表民意請求警署曲予核准規定燃放時間如左舊十二月二十九日晚自十一點鐘起至次日早六點鐘舊正月初一晚舊正月十六日晚但高升砲起花炮則不准燃放(明)

官民祝賀紀元節

二月十一日日本開國紀念該日午前九時中日官民衣冠正肅赴民政署該署長代表受賀典禮畢十時赴小學校恭行御影拜賀式同時於校庭中舉行國旗揭揚式各官署恭逢開國良辰停止辦公一日以伸祝敬

瑣聞

△商店舊年減價　(長春)頭道溝吉野區同濟新南味乾菜店經理葛甲生氏近以春節在邇爲酬謝意昔主顧需要計特由滬杭京漢等處運到銀耳官燕十番海參龍井芽茶金腿頁翅各種罐頭自造糖菓茶食所有一切送禮佳品均照原碼減價而期以廣招徠云

△少婦被拐來長　(長春)市第五區公安分局於本月十日據北平民婦包王氏到局稱伊夫包樹眞年三十五歲北平人現在葫蘆島天德慶木局充司帳於前數日令他赴葫蘆島度歲不意於北平上車之時突遇拐犯誘來長春該犯亦逃走無踪請求臨時收容等語當由金分局長訊明轉送公安局收容云云

△增順泉大減價　(長春)東五馬路增順泉醬業公司經理王仲由氏自開設以來歷有年所專批發南武醬油各種京式醬菜遠近馳名該經理爲提倡營業起見將各樣醬年用品備齊特別大減價以酬顧主之雅意也

△嚴禁濫携槍械　(吉林)副司令官公署與省政府日昨會銜電令省城軍警憲各機關謂近査時有隨從弁兵私帶槍枝招搖過市動滋事端長此以往誠恐魚目混珠匪人趁機竄入不但不能辦其眞僞且恐於地方之治安大有防碍亟應嚴行查禁嗣後凡弁兵非公出不准私帶槍械至閒散軍官及退職縣長與普通文職以及公安局保衛團官長如會長等差弁均不准携帶槍枝及服用軍服如經查出有以上情事者准即將所帶槍枝扣留予該主官以相當之懲罰勿謂言之不預也

△調查省城戶口　(吉林)省會公安局現以十九年度戶口中外人士有無變動亟應詳細調查以資塡表轉呈全省警務處備查公安局遂於日昨飭各分局開始調查云

△汽車陷入冰窟　(安東)日前二十六號汽車行駛沿江長途汽車載客旣而行抵寬甸縣境江氷(即古樓子村)左近其司機只顧前馳不加自愼距江氷忽陷該車遂墜入江中所幸氷水尙淺乘客遇救尤屬幸矣

△地主來查地號　(四平街)本埠之街基出天字起至霜字止每字十二號每號長十八丈寬十二丈合小畝三畝六分當放地時多有託人代領者本地主且不知坐落辰字九號地乃梁渭占所領嗣後放出小號租給他人蓋房均託李心源經管今李心源已死本地主始托人來査昨已査明繪圖報告云

△偷猪案將和解　(四平街)分所後住戶鋸工下處豢養母猪一口可郎猪四口於前晚如數被人偸出幸鋸工人多四出尋找至北溝郭姓家發見然母猪業已殺死且剝出猪羔十四個幸而發覺尙早四個可郎尙屬無恙當即報告北溝派出所將人贓一倂交在分所後憑判斷據郭某供稱猪非本人所竊乃是李姓閻姓二人趕來殺死母猪郭某自已承認但李閻二人聽說事發早已躲避無踪此案只可郭姓一人負責而已現在經人調停令郭某賠償母猪之損失可郎由猪主起回和平了結勿用興訟云云倘不知如何包賠猪主能否認可俟結後再爲續報

△市民貸欵消息　(營口)本縣農商貸欵現已辦配妥當聞市政籌備處現已舉辦市民貸欵營市應攤若干尙未明瞭惟每人貸欵之數目不得超過兩千元得取有殷實商號保證兩家該處已擬定市收捐處爲接洽地點云

△奉令保護子女　(營口)縣政府楊晋源縣長頃奉民政廳通令略謂案査我國舊俗對於童養媳及繼母對於前生子女多任意虐待不加保護殊乖人道仰該縣長令知各村長副將此項子女等査明呈報註冊加意保護倘有虐待情事應即呈報縣府從嚴懲處云

△劉婦險些落溷　(鳳城)三區住民劉秉信兒妻劉王氏與其伯兄劉成德在城與訟該婦忽被伊胞兄王永吉爲弄帶至安東七道溝擬押於娼窰被其翁查覺於一分局控告當經派局員戴明凱前往交涉引渡過來交給其翁領回安度云

△天氣暖而復寒　(鳳城)入月以來天氣溫和氷雪已融衆咸謂無寒天矣詎知天時之變遷人不得而知之近數日來忽而北風怒號天氣驟冽溫度在氷點下四五度居民都瑟縮戰慄不勝其寒云

△大汽車撞電車　(哈爾濱)昨日上午八時許有電業局一號電車由道外往車站駛行及至八站景陽街中美汽車公司大門間突出大汽車一輛未待轉彎而前部已側面衝突矣後經兩車司機者檢視一過均無巨創經雙方和平了結矣

△詳查出口豆餅　(哈爾濱)據聞路警處令接行政長官命令以豆餅出口已經許准經由滿洲里運輸按粮石章程必當詳細調查連輸車數以可統計是特前令在滿洲里第三段路警分局關於輸出豆餅之詳細數目必須嚴爲調查並製調查表一冊計分三項一出口月日二數量三價格云

△無賴自殘抗債　(新民)本縣往街住有紀木匠之子名紀小二者素無正業遊蕩成性債台早已高築值此凱饑之年無法應舟因欠東大街路北薛巢匣舖借貸因與其索討甚急於初八日午後三句鐘紀某在家拿地照欲抵債其母不允紀小二拿鐮刀抹脖自殺恐嚇其傷地處雖險亦非重幾後帶傷自赴施公廟警察分所告薛家討債逼累人命張分所長即傳薛某到案一面送受傷者至就近保安藥房醫治將傷處裹好又令人擡送全案交公安一分局或轉交司法與將來如何完結訪明續誌云

△櫃徒受虐輕生　(滿溝站)本站五道街文雅軒理髮所櫃徒李小才於本月六日下午不知因何故手持剃刀刎頸自盡當時未曾斃命血流滿地當即送往高麗醫院救治其自刎之傷甚重經該醫院將其咽喉縫住觀其情形生命有不保之虞至於內情如何訪明再誌

△妓館欺詐遊客　(昌圖)附屬地三等妓館双鳳班自民十八開設以來頗蒙遊客光顧業務日見起色近來因受錢法奇緊之影響顧客寥如晨星是以偶有屯秧子到該館尋歡則用烟粉拘留經月不釋若此惡行屢有所聞并其夥友某性極卑劣唆使妓女對盤各一次不得逾三十分鐘過限得續盤否則喊叫到時逐客請出等語想靑樓乃係自由尋歡之所竟有如斯種種發法行爲有管理之責者曷速取締焉

最高法院東北分院民一庭本月三日裁判案件開列如左

計開

民一庭判決案件

一、夏氏與邵玉亭因離婚涉訟不服遼寧高等法院判決上訴一案
一、巴托也夫伊萬阿列克山得維維赤等與同順棧因請求遷讓房屋並給租金涉訟不服東特區高等審判廳判決上訴一案
一、董高氏與董連章因請求返還物品及債欵涉訟不服前吉林高等審判廳判決上訴一案
一、李廣成與李發因請求確認土地所有權涉訟不服遼寧高等法院判決上訴一案
一、登盛齋等與龍井村一等郵局因請求履行保證債務涉訟不服吉林高等法院第二分院判決上訴一案
一、劉鴻業與解啓恩因荒價涉訟不服吉林高等法院判決上訴一案

民一庭裁決案件

一、馬王敬賢與吳鳳山因請求返還債務涉訟不服吉林高等法院裁決再抗告一案
一、賀相祥與徐德軒因請求交地涉訟上訴聲請伸長補短期限一案
一、張王氏與趙泰等因履行和解契約涉訟上訴聲請訴訟救助一案
一、施儀亭與李蘭亭因地畝涉訟上訴聲請伸長期限補正理由一案
一、楊萬增與大來當等因貸欵涉訟上訴聲請緩期補正一案

本社啓事

各分社若以現大洋以外錢鈔匯交本社時按照左開行市

▲今日之行市

大洋兌金票　四二、二〇
大洋兌鈔票　九八、八〇
大洋兌小洋　一一八、五〇

經理部啓

消閑世界

紫羅蘭重現色相於上海

（沈鴻初）

紫羅蘭爲廣東著名女優，現已到上海獻技，玆得其消息如左

追憶紫羅蘭女士，往歲曾在奧迪安大戲院表演各種歌舞，及京粵劇，雖祇十二齡，而表情細膩，頗得觀衆贊許，當女士十歲時，在廣州第一公園表演歌舞，譚延闓先生題曰「冰雪聰明」伍朝樞吳鐵城先生題曰「陽春白雪」可見爾時已自不凡矣，今女士年十五，重來海上，二十五日在奧迪安大戲院初度表演，爲況甚盛，二十六日，大雪紛飛，寒風凛冽，余未往觀，二十七晚九時，偕黎顯芳神前往參觀，台上陳列榮譽獎章，花籃銀盾，不下四十餘種，花光光與銀爭艷，彌復可觀，電影明星胡蝶女士，黎明暉女士，亦來觀光，未幾開幕女士上，清唱京曲王春娥，妙音宛轉，不同凡響，彭國琦黃錦禪，楊衍華，阮少屏李卓，鄧宜等奏廣東音樂，饒馬搖鈴，弦管伊嗢，檀板和拍，儼若馬鈴之聲，李卓君之粵曲蝶冷花殘，唱句清晰，惜嗓子太低，不易動聽，紫羅蘭女士之粵劇禪房夜怨，此劇最重難唱「想到此情，眞正令儂心痛」二句，如泣如訴，諸音樂家奏「娛樂昇平」樂聲鏗鏘，心曠神怡，女士演八股老教女一劇，頭戴瓜皮帽，裝假鬚，身御馬掛長衫，厥狀甚爲滑稽，一時掌聲雷動，殿以跳舞，爲女士傑作，觀起腳跳作舞，飄飄若仙，洵非易事也，深夜歸來，提筆記之

此千金一刻，何得弗寶貴

△一貪字可使富人蕩產傾家，一勸字能使窶人起家發業

△不讀死書，方是眞學問，能忍小忿，是謂大英雄

△知足者隨時多樂趣，不知足者終歲少歡容

△好背後談人短處者，其人必非端士，吾宜慎與之交，能當面規吾過失者，其人必具熱腸，吾宜善與之友

△入良善之家庭，如坐春風中，使人精神愉快，讀不良之小說，如陷魔窟內，令人心志昏迷

△名花最好半開時，飲酒宜留三分量

一得之言

（霜紅）

△金錢能聚不能散，不免爲守財虜，金錢能散能聚，適成爲敗家子

△不涉足於冶游賭博之場，特惜財，兼所以惜身，稍留意於中西有用之籍，不特增智，兼可以增

△識職而求人之苦，則儉樸時，益宜省吃儉用，知此人謀事之難，則現有位者，何可得隴望蜀

△刻薄人家多產蕩子，尖酸子弟必少成材

△吾人涉世，傲骨不可無，傲態卻不可有，父母愛子，薄產不必有，薄技卻不可無

△與其斤斤於兩，向小菜攤上計較，與其面紅頸赤，一條頭，鐳銖何如自己少吃

△人力車夫爭論價値，何如自己多走幾步路

△天地者，萬物之逆旅，故大富大貴，亦不過幻夢空華，何必過認眞，光陰者，百代之過客，故爲惜爲，只爭

擬討匪共檄文

仿討武曌檄文　（獨清）

擾中華民族者，號稱共產，日爲匪徒，或行蘇維埃化，或仿馬賊紅鬍，至於今日，擾害贛湘，禍衍列寧心理，毒流過激黨徒，三湘七澤，瀟布赤化標旗，塞北豫西，大肆青紗帳幕，共妻擊與財產，贖肉票以金錢，加以搶奪爲心，勒索成性，散子離妻，殺人越貨，列強之所同嫉，人類之所不容，尤復建僞政府，施假號令，張貼標語，勢力以潛，滋鄂遁密函，恐嚇以行險，嗚呼毛澤東之肆虐，孫美瑤之已亡，銅鼓匪窟，何時克告蕩平，彼等求學歐西，同生國內，樂蘇俄之惡化，戕生命以圖財，張輝瓚之失踪，良有以也，王俊傑之獲斃，豈徒然哉，喜用力滅彭黃，未安華夏，免生民之浩劫，復宇宙之安寧，誓掃紅軍，以保赤子，南平湘鄂，爲北定幽燕，抽收壯丁，敲詐富室，爲匪前驅，盡屍骸以橫野，請兵鎮剿，已骨肉以流離，官軍至而匪竄，大隊退而共黨來，河北則白龍荼毒，隴西則赤黨猖獗，吉安東固，十室九空，寶慶茶陵，普天同憤，公等誰無生命，誰無資財，誰其匪禍觸目，民衆痛心，溫爲共產共妻，誰甚願喪財命，共黨猶豫爲匪類竊，奧倘能淸匪滅共，利行安居，共立討賊之勳，無廢安民之命，凡有血氣，莫不甘心，若其既不包抄，又不協剿，重味赤化之舉，必貽黃種之憂，請看今日之中華，誰是生民之大敵

關外王大戰金陵

球賽中之一頁熱鬧史　（汪白天自京寄）

雄霸關外，不可一世之東北健兒球隊，浩浩蕩蕩，兵臨石頭城，於三十一日晚九時二十分，與金陵隊肉搏於金大健身房，京華士女，慕名而來作壁上觀者，無慮萬人，錄之聞見所及，頗多趣事，錄之以實本林，度亦爲球迷所樂聞歟

觀衆悉嘗閉門羹　華燈初上，百步坡前，馬龍車水，紛至沓來，偌大之健身房，竟告人滿，而觀衆載道，猶乘興而來，大有山陰道上應接不暇之勢，惟健身房門，已經下鍵，後來之數千觀衆，竟佇立房外飽嘗閉門羹矣

惡作劇健兒被禁　俄而東北健兒一行滋止，旋入場外之更衣室，其時一般場外觀衆，見有機可乘，遂惡作劇，搬石移木，擁堵室門，並嚴守門外，不令外出，以爲要挾，東北健兒被禁室中，引吭高歌，藉破沉悶，良久警兵至，實行保護，圍解禁弛，而一般東北健兒，始得恢復自由

衆兒郎爬牆入場　東北健兒出更衣室後，由領隊郝更生率領，至健身房前，叩門欲入，而司門者猶閉關自守，蓋恐門一啓，門外之數千觀衆，勢將乘機湧進，則英雄無用武之地矣，關由金大體育指導員徐君，乘繩爬牆外，當時一行東北健兒暨新聞記者，遂猱援而上，爬而入，是役也，中央社記者老友偶有眞君，險致失足墮地，登牆時已汗流滿面，至於不佞，雖得入場，亦費盡九牛二虎之力矣，一笑

擲瓦礫觀衆遭殃　一般享閉門羹之觀衆，望球興嘆，繞屋徘徊，終不得其門而入，憤而拾瓦礫亂擲，不約而同，實行攻擊，石礫飛處，玻窗盡破，健身房內之觀衆，有被殃及，至於流血者，一時人聲鼎沸，秩序幾亂，該校當局請警兵驅外彈壓，因見形勢惡劣，恐生意外，即電首都衛戍部暨警廳，行幾大隊武裝警兵馳至，嚴禁彈壓，軒然大波，始告平息，銀笛一鳴，戰幕始開，雙方血戰三十分鐘，結果東北以三十一與二十八之比，戰勝金陵云

秋心

（詩）（TC）

（一）

秋末黑暗死靜的夜裏，
人們都在休息的時辰，
只有明月兒照在天頂，
我記起了惘悵的已往
盡是混沌々的不辨善惡
雖然顆度的煩擾過你
想你絕不致恨我這顆癡心

（二）

唉！我這迷惘的心頭已清醒
細想你對我的誠心使我萬分感激
一場溫柔的美夢也做完
我不願再走入曾走過的夢鄉
那兒耗去了我不少的時光
我但願另生長一顆赤心
不讓它再染上些兒浮塵

（三）

唉！將要枯槁的心頭終枯槁
已經凋殘了的美夢終凋零
我本想同你去那北極的異鄉
消磨我今生的幸福
可恨：你和暖的陽光早已洒在別人的身上……
我但願划上一隻正在盪漾着的小舟
漂流在咽嗚的江水的波頭

（四）

唉！在這樣酷冷的歲月裡
去追求你前途灼爍着的光鋩吧
這樣：我經過了萬般的苦境
方才悟「悲哀即是人生」
「世界即是痛苦的穢土」
痛苦便是葬埋人生的墳塋
將來的歸宿現在已經預定了
墓坑啊！是我將永眠的夜臺
——L脫於M埠

評大觀樓之雙月

（悔苑）

長春頭道溝，二等妓館大觀樓，搭住妓女月霞與月芬，係姊妹花也

月霞校書，双十年華，品貌、二九妙齡，惜無品德，二年前曾爲濱江某職員之妾，因是羞答答的，別有一種風致，旋不安于室，被休返家，又因乃父貧不能支，而置于娼寮，押身于大觀樓，期已年矣，該妓天性浮蕩，對待客人既無誠懇，又乏常性，走馬王孫知其素性者，咸已裹足不前，因之近來事由大見退化，其姊月霞，時加譫誡，以期其妹痛改前非，步趨良途也

大觀樓

紅娥　原隷玲雲班，姿色平庸，性極淫蕩，一晚無住客，便即受不得，旣嗜阿芙蓉，又好敲竹槓，以故該妓神女生涯日見衰落

艷春院

素舫　艷若桃李，嫵媚動人，待客周到，溫柔體貼，無微不至，可謂花國中之翹楚

滿堂　貌既傾城，情亦可取，高歌一曲，響遏行雲，一般獵艷大家，皆趨之若鶩，校書堪執花界之牛耳

西群仙

銀子　容貌雖不甚漂亮，亦稱不惡，而待客殷勤，向不厚此薄彼，亦有可取

天順班

翠鳳　校書爲上海人，年逾登瀛，舉止端方，眉清目秀，的是可人

瓊芝　年華十五，天眞爛漫，儼是小家碧玉，善歌曲，會聆佳奏，至今猶縈繞腦際

再談黃耐霜

上海著名電影女明星黃耐霜女士之藝術，本報昨日已有所介紹，茲據所聞，補充如左

黃耐霜要求謝月望剃去四年來之美術鬚

可憐！可憐！眞肯犧牲，耐霜在電影界僅三年之歷史，但其研究藝術之精神，無時不在虛志習上之中，故其進步之速，其常人所不及也，自白雀寺聞世後，大受歡迎，暨南公司之終家霧爲謝月望編劇，謝榮鍵雪帆導演，仍由黃女士主演，此劇專事情節之緊湊，拆之驚人，允稱不落舊套，導演等爲求畢眞起見，謝月望自飾要角，黃耐霜飾其妻，耐霜以其領下之鬍髭，難堪若不去，決不承認，謝經導演等之慰勸，始首肯，而月望爲耐霜犧牲幾年來藝術品，如耐霜不以相當之物以報，月望其寃當莫可伸訴矣

關於黃耐霜之傳聞種々　**飛劍奇俠即火燒平陽城**

自覺南公司之江湖念四俠出版後，耐霜在影界之地位一躍千丈，大有後來居上之概，昌明公司以重金聘其主演，飛劍奇俠今亦轟動全國矣，聞該片男主角余君與黃女士，在表演時竭誠認眞，大爲物疑，但耐霜絕對不認，按余所知，余君爲人正直，耐霜決非耐梅，敢斷言也

長春花絮架

（趙超然）

久矣未曾涉足花叢，玆於前晚，同二三知己，在宜興樓便酌，痛飲大嚼，多日積悶，倏然消盡，酒後興豪，經二三友輩之慫恿，作半宵之花國遊，爰將見聞所及，述之於後，並無其他作用，不過亦一遊戲筆墨而已

蓮香班

秀雲　秀雲校書，美丰姿，善談吐，幼曾肄業於某女學校，曲其姓，善歛其名，天性聰穎，在校成績，輒冠儕輩，惟紅顏薄命，古今一轍，不幸墮落煙花，搭住在大連三十一號，頗負盛譽，富紳大賈，捧場者，大有人在，文人雅士，贈詩書聯者，亦不乏人，後移艷幟於長春頭道溝蓮香班，生涯仍極良好，凡識該校書者，每逢宴會，幾非伊人侑酒，則滿座爲之不歡，誠以該校書能飲善談，尤能搯戰，殷々招待，一般人多樂與言笑爲歡故也，惟嘗自感身世，沉淪苦海，何日出頭，不禁暗自心傷，但望好自爲之，將來不難出諸水火中也

桂花　桂花校書，年方二八，舉止大方，姿色秀麗，落溷未久，絕然未染青樓習氣

小鳳　小鳳校書，身嬌窈窕，容貌姣好，芳齡雖少，對於夜戰，却有萬夫不當之勇，聞與該校書對壘者，無不丟盔卸甲，免戰牌高掛

全順　全順校書，天生麗質，花貌月容，玉骨冰肌，一顰一笑，惹人愛憐，原係清倌，數日前，由某君出資二百元，在大和旅館，作破題兒第一遭之勾當矣

湘雲　湘雲劣妓，早爲一般獵艷者之所不齒，前隷鳳仙班時，種種劣跡，在報端曾數見不鮮，及移蓮香班，仍不知悔改前非，倒貼某某，盡人皆知，近來煙癖日深，債臺高築，春節逼近，幾至無法維持，某友談及該妓，尙腰有嵩客情事，吁！々！花族錢囂，更屬不値，捧該妓的瘟大頭先生們，還望向後要加仔細

雙玉班

蓮玉　校書年方及笄，美面

詞訟見聞錄

（九）　**蘭春榮墜車巧遇**　（善亭雜記　說部之二）

不北不南，適落劉郎所積之草堆，此不可謂不有天意，我已誓嫁劉郎之死從他，別言不必說矣，鄰人見女立意之堅，遂共從惥劉母，成其好事，隣村有土豪，崔大猷者，倚其勢力，欺壓平民，聞春榮之美，心艷羨之，劉得之於倘來，欲奪有之，親至劉家，謂劉母曰，此女墜車，乃逃犯也，原主來尋，居停主人罪過不小，汝何等人家，敢私藏逃犯，不懼禍患乎，請歸於我，庶幾可保無虞，劉母未有以對，大猷見女，在菜墩旁切菜，大踏步近前，以褻嫚語，戲而弄之，其一片嚇詐之言語，女已聞之，心早氣得萬分，及其靠近，並不答話，分頭就是一切菜刀，砍得鮮血迸流，欲待施展，連三不四，砍了數刀，大猷知不可敵，抽身逃命，劉母慌恐失措，蘭春榮曰勿懼，有禍我一人當之，看彼如何也，大猷忿無所泄，至公安局，赚局長派警，捕劉到案，刀砍之事，劉不知情，蓋劉尙未回家，即被警傳，局長復派警傳女，女不聽命，刀不離手，警不敢前，局長謂大猷曰，一人舍命，萬人難敵，此女既墜車，是不求生，正所謂求死不得之人也，大抵早置生命於度外，其人雖生，其心已死，憑著有生無死之人，何必與有死無生之人拚命乎，苦勸大猷放手，

新式道濟載重底盤弧形大樑之特色

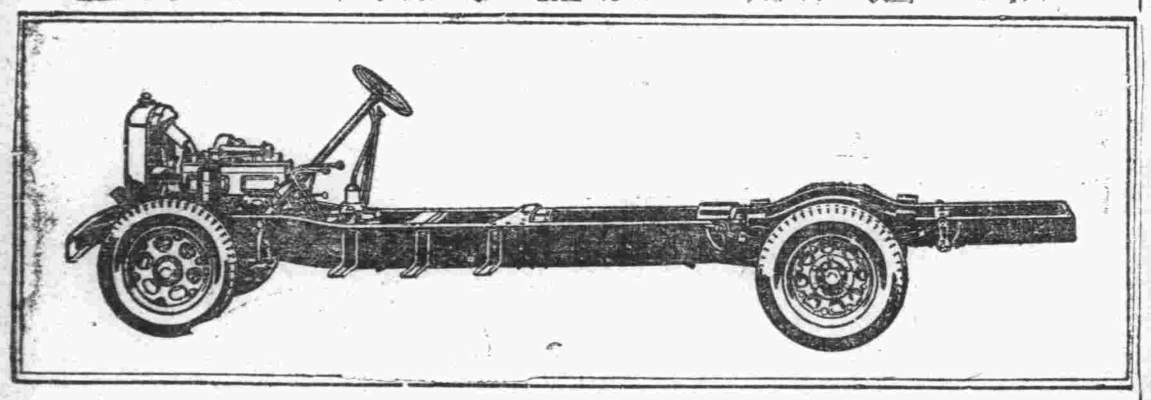

世界著名之道濟載重汽車機器構造隨時改善故能博得世界上之美譽此種弧形大樑之底盤即最新改善之出品壽命延年消耗經濟工作隱安定價低廉

此種弧形大樑之底盤軸心距離分一五〇寸一六五寸一七〇寸及一九五寸四種載重量自三千七百二十五磅至一萬一千一百五十磅弧形之大樑因可減少車身之高度對於載客裝貨莫不相宜望經營汽車運輸事業者多加注意

美商　公懋洋行謹啓

總行天津法界二號
分行北平大連濟南瀋陽
青島哈爾濱

駐瀋陽辦事處大四邊門外　電話中四五三一號

華文說明書人函索即寄

LADY'S FRIEND

每片避孕一次

不用仍能受孕

她的友　避孕薬片

婦人生育過多，身體必致衰弱，經濟負擔既重，子女撫育難週，但服停孕冷葯，旣有絕嗣危險，至於孕後打胎，尤屬危險萬分

德國依諾去博士發明爲避孕惟一良葯，祇須外用，不必內服，用時立能化爲流質

上海北京路六號　百昌洋行　各大藥房均有出售

招請各埠經理

人皆認肺癆爲必死之症，無葯可治，現在却有肺癆不死秘法公開濟世

癆

欲求肺癆不死秘法者請向瀋陽十一緯路七十三號愛世閣洋行索取

上海大戲院

陽曆二月十一號換演

民族戰爭　奇險影片　◇破天荒◇

蒙古之光

寰球公司偉大出品

片中有華文說明能使觀者一目了然　幕幕都是…奇險的生活　段段全是…偉大的實景

下期准映

清朝時代武俠機關巨片

本院四年來名片此據粵保片爲貴宮闈巨著

血滴子

天一公司出品　導演 姜起鳳　監製 邵醉翁

東北交通委員會材料購辦委員會招標廣告

本會現奉東北交通委員會核准將購置交通材料名稱數量等項列表於左凡願承辦者希即先期來會登記領取標單並索閱詳章其已登記者即派員領取或函索標單爲要

會址　遼寧東北交通委員會

購置機關	材料名稱	數量	開標日期	交貨地點
齊克路	軌條螺釘帽魚尾板轍岔等鋼軌附屬品	五十六種	二月廿四日下午三時	
×	圓鐵棒鐵條鐵板鐵線工具鋼銅板銅線等	九十種	二月十三日下午三時	
×	色絲屑毛絲屑	二種	二月廿六日下午三時	
×	錫塊鉛塊生鐵坩鍋等	九種	二月廿七日下午三時	
×	枕木道岔枕木	十七種	二月七日下午三時	
×	鋼軌魚尾板螺釘轍岔等	二十四種	三月廿日下午三時	

凱輯氏久咳片

肺傷爲癆

久咳傷肺肺傷爲癆勢所必然惟凱輯氏久咳片爲現代預防肺結核抵制肺癆菌咳化痰之出奇拔粹一種良藥凡經服過者莫不交相贊賞歷年得獲愈者之謝函數計萬份可見此藥之功績美譽確爲鷄羣之鶴裨益社會良非淺尠豈牟利者可比耶謹將主治陳下

●一治憂愁肺痛之咳●一治夜不安眠之咳●一治喉痛聲痛之咳●一治童子百日之咳●一治老人虛弱之咳●一治胎前產後之咳●一治天將時疫之咳●一治四時感冒之咳●一治喉癢虛寒之咳●一治痰湧喉塞之咳●一治胸痛脅痛之咳●一治胃弱飽滯之咳●一治腎虛肺弱之咳●一治酒色爲患之咳●一治多年不愈之咳●一治結核發現之咳●一治氣管發炎之咳●一治咯血癆傷之咳

一切日咳　夜咳　連聲咳　單聲咳　白痰咳　黑痰咳　無痰咳　唾血咳　破金咳　朝熱盜汗咳　心跳氣喘咳　雖最日久之纏綿咳症服之無不應驗如響是誠爲肺病之良藥也

價目試用一包一角　中盒五角　大盒一元

各省各大藥房均有代理設無處購買祈將欵寄交

總發行所哈爾濱泰華西藥商行立即照寄

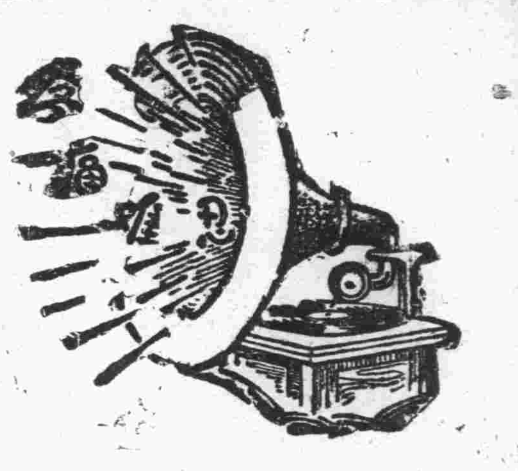

腎病留聲機

某會患風濕骨痛。腰痠背痛。手足麻痺。痛楚萬狀逢人便道。人皆之爲腎病留聲機。

豈風濕骨痛之起。直接由於血液不清。間接由於腎臟不强。因腎臟爲澄清血液之所也。欲防風濕。先須强腎。欲圖强腎。請服第威德補腎丸。

各大藥房均有出售

第威德補腎丸

最新美容法

西洋有句俗語說美人復遜七個缺點這句話真正不錯自古至今好美愧醜是人的常情而且近代以來更爲勇躍因此有種々的美人容化粧法發現出來但是服用此法的人很得注意否則誤採其法必受其害西洋人有欲美容的服用一種毒藥名叫亞比酸此藥雖能化美容粧往々有中了毒傷害生命的而且現代的化粧品雖未有毒僅不過有艶美外觀的效力並沒有助長身體健康的性質比如白粉染毛劑和衛生香粧品中首屈一指的皆不過能使陳膚艶麗一時而已時下在敝美容化學研究所內費了多年的苦心依吾們東亞人種特有的皮膚素質研究一種用配合的高貴美容藥料叫作雪肌精此雪肌精是完全無缺的美容藥品敷用後配合中的漂白劑由毛孔浸透皮內將肉皮的黑色素溶解排泄出來能使皮膚細膩面色美白芬芳經久不散其他面皰雀斑粉痣酒㾦煙容一切皮膚諸症都能完全除去而且配合中其他的藥料並有助長血液循環的作用此乃本品的特長有意化醜爲美的諸位請速用雪肌精發揮天禀的美麗

雪肌精藥價每瓶一元每打十一元

皮膚光潤 轉醜成美 雪肌精

雪肌精哈郎各藥總發行所 順和公司藥房 大連山縣通九一番地 電話七六〇八

一切疼痛 服下立止 哈郎止痛片

何種疼痛吾人最難忍也敝公司多年研究自出心裁發明一種良藥精製而成名曰哈郎止痛片如頭痛。牙痛。眼痛。腰痛。經痛。背痛。骨痛。傷風等症服用之在三分鐘之間必能治癒矣藥價每盒三角

代售處

哈郎各藥各埠大藥房均有代售

洮南興隆街 和發順 黑龍江省城 富山堂 奉天日本站 誠昌堂 鐵嶺西門裡 義和堂 奉天小西關 廣濟堂 奉天小西關 新新堂 奉天鼓樓南 五州 營口永世街 中西 哈市傳家甸 長壽堂 安東市場通 誠昌堂 遼陽西大街 義和堂 北平東單街 東亞

遼陽大和通 安達 千金寨東街 德泰興 哈爾濱道外 寶球 吉林糧米行 五州 安東道署街 瑞祥泰 長春北門外 中西 大連監部通 華泰 金州南大街 康德記 海城中街 華西 遼寧鐘樓南 大成 營口魚市口 五洲 天津旭街 廣濟堂

東三省官銀總號廣告

開設年月 前清光緒三十一年十一月

資本 二千萬元

業務要目 各項存欵放欵滙兌及普通銀行一切營業并代理省金庫

總分號所在地 總號設在遼寧省城大北門裡

各分號所在地遼寧省城西華門、小西門、瀋陽日站、營口、安東、大連、錦縣、孫家台、公主嶺、山城子、通遼、新民、遼陽、鐵嶺、西豐、昌圖、遼源、四平街、八面城、洮南、通化、海城、蓋平、新立屯、法庫、遼中、東豐、西安、新賓、海龍、復縣、莊河、鳳城、岫岩、寬甸、本溪、撫順、郭家店、范家屯、綏中、興城、西錦、義縣、黑山、北鎮、彰武、盤山、台安、桓仁、臨江、輝南、柳河、康平、輯安、長白、開通、雙山、開原城內、田莊台、洮安、清原◎吉林省城、哈濱、長春、延吉、寗安、一面坡、雙城◎黑龍江省城、黑河、綏化、安達、呼蘭、上海、天津、北平、山海關、昌黎、共計分號七十八處

總號貨棧地點大西關倉庫

總分號營業 每年一二三四五九十十一十二月份每日上午十時開辦下午三時止辦 六七八月份每日上午九時開辦

有線無線電報掛號 總號一三五〇

電話 總號總辦會辦辦公室中二八〇二 總務股中二八四七 日二三〇八 經理辦公室中二七六七 營業股中二九九六 日三五九〇 出納股中二七六六 庶務組中二七八一 傳達室中二八六一

與鮮花相輝映氣派高超之化粧美惟有

雙美人牌 面粉

請試每日增爾美顏之双美人白粉底高尚美！

夫高尚之化粧能添如花似玉之健康色者亦惟双美人是

クラブ煉紅本店

飲酒禦寒之非計

臟腑潔淨食健胃强則血液週行體溫自益若夫飲酒禦寒是無異剜肉療瘡徒貽後患清導丸潤腸導滯和胃平肝服之無便秘之虞斯無畏寒之患即素常因嗜酒而發生頭痛頭暈肢體痠疼手足陳冷肝腸便結胃痛痔瘡者服此亦可立痊

四川寗遠西昌縣文翰記文君翰之云『鄙人素性嗜酒□之遂患肝火上升大便秘結積脹胸滿四肢不安有二年之久百藥無効後閱報知清導丸之功乃試服之諸症果然漸退未幾全愈矣』

清導丸各藥房均有出售或直向上海江西路四五一號韋廉士醫生藥局函購每瓶七角六瓶三元五角郵費免收

家庭樂日

特別警告

製造賤價丸藥而加以紅色自非難事但此絕對不能保險其中所含之原料與韋廉士紅色補丸稀貴神効之原料相同也故凡遇經售家以無用之劣丸兜售稱其功効相同者切勿置信必須堅持真正穩妥已曾治愈無數貧血症以及其他血虧病之韋廉士紅色補丸也

人生缺憾無過膝下猶虛婦女善愁更感之嗣之痛幸而麟兒驟誕則孿家同慶樂自融融然而嗣續之來必有賴於父母之康健荷因器官失職而不孕則雖割治偶有奏効其望亦屬稀微更無能爲力矣還好婦人之不孕多因身體不佳故荷夫婦器官健全只因身體虛弱而不孕則服用補劑使血液旺强實多裨益韋廉士紅色補丸即是天下馳名補血强身之聖藥據四川重慶裕成皮莊主人况義生君報告其夫人得力於此丸者不少也况君書云『內子身體甚弱常患頭暈食少經水不調後服韋廉士紅色補丸諸症悉愈不久受孕今已誕生一個可愛之小孩矣』韋廉士紅色補丸療治婦科各症以及血虧腦疲頭疼背痛面白神虛消化不良瘋濕骨痛諸病已四十五年首屈一指矣

遠東總發行上海江西路四五一號韋廉士藥局 各藥房均有代售

敝號現在印有衛生小書奉冊

如承索閱立即寄奉不取郵資

大連

庇寒所臨時停止 分小米過舊年
自十三日起至正月三日 於四日起仍舊照常開辦

大連西崗兩華商公議會設立之大連臨時庇寒所、自本年一月三日起開辦以來、庇寒及施粥之成績甚爲良好、和該庇寒所同時開幕之大連紅萬字會施粥廠、其施粥情形亦頗佳、況寺兒溝一帶中華居民、大多數係由山東地方避難而移來者、加之本年福昌華工株式會社之勞力事業不佳、致勞工人等之生活、立成困窘、故該紅卍字會之設立救濟之程度實爲良好也近日來天氣雖漸暖、而庇寒及食粥之人數、兩者均尚未少、茲者因舊歷年關、大連中華住民、仍沿用舊習、過舊歷年者頗多、因之庇寒所之施粥、及萬字會之施粥於至本日(十三日)止作臨時之結束、並於十三日正午以前在該兩施粥廠分放小米、因到舊歷正月四日方得照舊開辦、等是以小米於食粥人等計每大人分小米六斤、小人分小米四斤、則此七八日間貧民亦可得渡過此舊歷年、茲將最近二日中大連臨時庇寒所之庇寒及施粥情形、誌之於左

△庇寒人數　十日男大三〇七人、男小八人、女大十七人女小八人、計三百四十八人十一日男大二九〇人男小八人、女大十七人、女小八人計三百二十三人

△施粥人數　十日男大五百二十四人、男小二十五人女大百六十六人、女小三十八人計七百五十三人、十一日男大六百五十人、男小三十一人、女大二百二十八人小四十六人、計九百十八人

廚夫橫領竟犯案

原籍遼寧省、現在三室町二

得之錢、即行遊唱飲酒、大肆揮霍、被小崗子署員發見逮捕、將以詐欺犯人送交法院云

朱春山回連

東北邊防軍熱河駐軍司令部諮議朱春山氏、於新曆元旦日奉湯閣帥電招、急行赴瀋後即隨同至津謁見張副司令又奉命至舊都辦理要公、於本月一日湯閣帥爲母稱觴於遼垣、朱氏亦到都祝壽、近以事務已畢、春節在邇、乃於昨十一日晚車返連矣

市民乘用之自行車 交換納稅車牌
須於四月五日以前交民署 過期不換牌者即與以處罰

關於市民所乘用之自行車、官署爲徵收稅款計、每年必行更換番號、用證明已經納稅、但其中多有脫稅者則不到民政署更換證稅之牌、惟在民政署方面、於昭和六年度起、一方搜查脫稅之自行車、一方減少所納之稅金、即於昭和六年度、每一輛車徵收稅金四圓五角、將民政署之佈告文列後

△譯　文

關於自行車稅注意事項如左

昭和五年度自行車稅納稅濟證(即車牌)至三月二十一日一律歸無效、而昭和六年度納稅濟證(即昭和六年度車牌)由昭和六年四月一日起開始交付、凡有自行車者須於昭和六年四月五日以前至民政署申告繳納昭和六年度稅金(每一輛金四圓五拾錢)而交換納稅濟證(車牌)若有過期未換車牌者、或仍使用舊車牌者、即認爲故意脫稅、與以相當處分、特要注意、新車牌按置之後、不能撤去、即無去失或被盜等事按置之方法等、至民政署訊明可也、申告之時、必帶本單及印章爲要昭和六年三月十日

向陽臺之强搶犯 現已落網認供
藏在風光臺閑房地下室 爲警戒巡梭之巡查搜出

去月十日午前零時三十分頃、市內向陽臺二番地安藤文哉家侵入胡匪、將看家之婦人頭部以小刀刺傷、搶金十餘圓逃走之犯人、各警察署在注意搜捕中、於十二日午前一點三十分、大連警察署防犯係門野巡查外數名、爲光岡臺一帶警戒搜 捕乘虛入室行竊之犯人、乃在閑房中之地下室、捕獲藏之怪漢一名、逮至署內經嚴重審訊後、供出前爲强搶向陽臺之正犯、原籍山東呂縣住所不定無職業孫福善二十一歲、繼續追審餘罪中

因行走驚慌被捕 嚴詰供出竊案
尙有餘罪頗多繼續追審中 居住香爐礁朱魁春不學好

搶案頻出的舊歷年末、連日來大連全市頓呈一層之緊張諸般商民、亦莫不警慌萬狀各警察署爲期防患未然計、除照例施行冬防外、更自七日起、施行特別警戒、藉鎮宵小之蠢動、而保市民過此平安之廢年、是以最近各警署中日署員、不分晝夜、每夜深不時出動、各管要塞區城及行人稀少之空地、則派遣署員亘夜把守、凡遇有擧動奇異之輩、即臨前檢查及盤詰、一方更分巡遊警員各處監視尤以三春柳及候家溝各方面之村落爲最甚、除當管之派出所員保安、責任外、並由沙警署派出中日刑事等、輪班梭巡、故近日來荒涼之市外空地、覺變爲警網之埋設地、至月之十一日沙河口署刑事等 正在龍王塘附近警戒中、發見可疑之犯人一名、似有何等急事、行走警慌提前恐後、乃惹起警備署員之注意、尾追其後現在市外香爐礁一區六十二番戶居住之朱魁春年二十九歲、言語中更現其曖昧態度但關於犯罪事件、却瞞而不露、故當即拘至署內、以待臨時審問、比詳細考查之後該徒係慣在遼寧日本站各商家行竊之犯人、竊得及爲防備就法計、即時乘機來連、暫爲匿藏、待風浪平靜後、再行設法變賣聞在本年舊曆六月中、曾在遼寧日本站源泰公司竊得大洋九十一圓、金票四圓七角金戒子兩個此外由市內宮崎組橫領金票六百餘圓、尙有餘罪頗多刻正調查中云

川合又一氏之收賄案
公判時各律師主張無罪

於大連地方法院審理中之卡造樂(違禁物)事件、與其同時而分離之前奉天日本警察署長川谷又一氏之收賄事件因川合氏爲旅大金州各地中日人所深契重之有爲人物、故於昨十日上午十時大連地方法院開庭時、中日傍聽士女已集滿於傍聽席上、開審之時、乃繼 續前回之辯論出杉野、五泉、相川、大內齋藤各律師、分別起立辯論依法律論及人情論、均主張川合氏爲無罪、一時熱辯、各律師均說得情理顯然、辯論畢乃由森本裁判長、宣言本月十五日判決、依川合氏之僅受一紀念懷表、各律師之正直辯論、故於判決時或判爲無罪亦未可知也

介紹欄

△香泉塘酬謝顧客　市內西崗子香泉塘開設多年、夙重清潔、玆以 官令令 着拆房另修、該塘主人因屆時須長期休業爲事前酬謝歷年顧客起見、業將浴資實行減價閒雅座七分、大屋四分、經濟衛生、一舉兩得云

發見餓死屍體
狀似商人在星個浦霞半島 沙警署檢驗後屍交市役所

十一日午前十一點、星個浦霞半島岸下、發見年在五十歲前後之狀似商人之日本男子屍體、通行人發見後、即報告沙河口警察署、派員檢驗之結果、死後約經過一星期、乃係餓死者、懷中僅有銅字四枚、雜誌一冊、身元未能判明、乃交與市役所矣

滿電採用社員 約定二十三名

滿電於新年度起、採用社員決定大學畢業者七名、專門學校卒業者六名中等程度學校卒業者十名合計二十三名

藥醫士行將東渡迎愛妻
蔡錦芝女士 擅高深醫術

市內奧町普愛醫院、設備完善、久爲衆所共知、陳英院長與葉英生副院長各有專長合而言之、則無美不備、現陳氏爲 更求完 備起見、又決定添 女醫士、俾婦女求診者感便利、適葉副院長之夫人蔡錦芝女士、在日本醫大畢業、醫術高深練習有素遂決請蔡女士來連擔任普愛婦女診治事務、葉氏定於本月初旬、即行親往東京迎接同行來連葉君爲陳院長令甥將來姻婭集於一堂、關係旣深必可同行努力、普愛前途之發達、實未可限量也

法院事項

△起　　訴▽

△原告 姜德發被告西人卜烈柴請求執行異議金八十八圓七角(二、七)

△原告 王玉文被告田壽山請求執行異議金五十四圓(二〇、七)

擧行創立與發會式 社會事業協會
使滿洲五十餘團體有連絡 特定廿二條規章共謀進步

爲期關東州關係之五十有餘各種社會事業、互有連絡及謀社會事業進步計畫創設中之滿洲社會事業協會、於十一日午後一點、在滿鐵社員俱樂部、開創立總會、出席者有三浦內務局長、大連警察署長、水谷關東廳地方課長、各社會事業當事者、推辛島大連民政署長爲座長、決定會則及其他各項、次由三浦會長致詞、選定左記之各役員

會長三浦關東廳內務局長

副會長辛島大連民政署長

同大森滿鐵地方部長、理事水谷關東廳地方課長、山中大連民政署地方課長栗野滿鐵地方課長、長濱大連市社會課長、上村同勞務課長難波關東廳學務課主事、坂本治一郎、永井守一、木下鈴雄、曲子源

次則將五年度豫算、附託與各委員、創立總會終了後、於午后二時、更開發會式、來賓有關東長官代理水谷地方課長、及田中大連市長、村井大連商議會頭、大連公議會長張本政、森本大連法院長、岩井在鄉軍人分會長大內市會議長、並全滿各社會事業代表者等、一百五十餘名由坂本理事致開會之辭、三浦會長致式詞塚本關東長官告辭(水谷地方課長代讀)仙石滿鐵總裁祝詞、(栗野地方課長代讀)辛島大連民政署長、田中市長村井商議會頭、張大連公議會長、周沙河口商民會副會長、寶性大連記者協會代表、脇屋方面委員代表等、各有祝詞云

玆將該滿洲社會事業協會會則記之如左

第一條　本會定名爲滿洲社會事業協會

第二條　本會事務所置於大連民政署內

第三條　本會之目的爲期社會事業之連絡及謀共同之發展

第四條　本會之事業如下

一、連絡協調社會事業團體及社會事業關係者相互之發展

二、關於社會事業之調查研究

三、關於社會事業之統計及圖書等參考資料蒐集之

四、社會事業功勞者之表彰及獎勵社會事業從事者

五、助成地方之改善及福利事業

六、發行會報研究資料及報告類等

七、其他認爲必要之事業

第五條　本會會員分爲左記之三種

一、名譽會員、二、贊助會員、三、正會員(下省略)

第六條　入會會者得具其氏名住所、團體者得具其機關名稱所在他代表者氏名及其事業之概要送於本會

第七條　會員中有怠於義務及汚會員之名譽者會長於董事會決議除名

第八條　本會之董事

會長一名副會長二名理事若干名(內專任一名常任理事)董事均爲名譽職

第九條　會長推戴關東廳內務局長副會長推大連民政署長及滿鐵地方部長理事推擧關東廳地方課長大連民政署地方課長滿鐵地方課長、滿、大連社會課長常任理事由理事中互選之

第十條　會長代表本會總轄會務、副會長輔佐會長並代理之、常務理事奉會長之命掌管會務

第十一條　選任之理事任期爲一年

第十二條　左記之事項得附議於董事會

一、提出於總會之議案、

二事業實行上重要事項、

三、由總會委任之事項、

會長認爲必要時得隨時招開董事會

第十三條　總會每年三月中時招開一次、但會長任爲必要時可招開臨總會

第十四條　左記各事項可附議於總會但依總會之議決可委任於董事會

一、歲入歲出之豫算、二決算之承認、三、其他會長認爲必要之事項

第十五條　役員會及總會之議事以出席員之半數決之可否同數由議長決之

第十六條　會長於認有必要時經役員長之決議得推戴顧問

第十七條　本會置主事及書記由會長任換之主事承會長之命處理事務書記辦理庶務會計

第十八條　本會之經費依左記各號支辦

一、會費其他會員之醵金

二、補助金及寄附金

三、由資產並事業所生之收入

三、其他之收入

第十九條　本會之會計年度每年四月一日始翌年三月三十一日終

第二十條　正會員會費社會事業團體年額六圓其他年額三圓

第二十一條　本會則依總會之決議可改廢處改廢之

第二十二條　本會欲行解散時得開總會須得總會員三分之二以上之同意

婦女靈藥 女界福
主治婦女一切諸症強身補氣血神效 詳細說明函索即寄▲各埠皆有出售
招募各地代理店函商即覆
大連德記全棧大藥房總發行
營口總代理和發藥棧

大連市西通六十四番地
王仁 眼科 醫院
電話六七五二號
地址【在常盤橋西廣場 電車道中間路北便是】

房產出賣
鄙人有房產一處在秋月町十三番地地皮面積計二千七百五十坪上架瓦平房東西橫連四十一間廉價出售分購合購皆可磋商有欲購者請至大連千代田町恆泰祥號面議一切特此聲明
鄙人杜擧山啓

鳴謝華商上海聯保公司賠款迅速
敝號於本年舊月七日由建新輪裝載黃豆青豆蠟干豆餅等貨運赴琯頭福州兩處曾向大連上海聯保公司投保參萬餘千壽百元不幸輪行至半途遇事敝號所載貨物損失不少今蒙該公司將所保之款照數賠償毫無折扣足見其資雄厚信用照著敝號感激之餘用特登報鳴謝
大連鼎新昌啓

悅來棧遷移啓事
逕啓者本棧設於監部通業已多年深蒙惠顧曷勝感激茲以擴張業務便利行旅起見已遷至敷島町三十九番地照常營業房屋寬敞室內雅潔招待客人務求周到報關上稅益行敏捷特此通知敬候光臨
悅來棧主人郭萬昌 電話六六八〇番

協和公寓
特長 地址適中 價格低廉 房間整潔 器具完美 搬機電話 各屋齊備 自置汽車 異常便利
高等旅社
夜間入棧電話示明地址派人迎接不誤
大連市大龍街四十五番 電話代表八一一六番 振替大連三二二四番

香港天壽堂 姑嫂丸
治婦女經期不調血色不正或多或少或前或後遠近閉赤白帶白淫子宮寒冷一切暗病久年不育服之即病種子百發百中每盒一元

海狗健腎丸
治男子腎虧陽痿房事不擧不固精冷遺精早洩之副腰膝酸軟一切腎虧眼之
健腎培元老少咸宜功效偉大每盒一元五角

德國怡克寧 淋濁敵藥片
凡五淋白濁急性慢性新久淋濁或婦女白帶保能根治永不復發本藥須認明
德國怡克寧淋濁敵藥片以杜假冒每盒大洋一元五角
功效確切服藥一日痛止三日清濁七日斷根購者必須認明

一星牌 拔毛藥
男子兩鬢女人腋毛髮低胸手毛等三分鐘化淨百發百中每盒大洋一角函購均加郵力一角
國內付欵須用掛號信否則失落不負責函購函寄天津小站
大東製藥公司△經售處 奉天日站平康里洪興茂 大連西崗九一番地德記 濱泰來仁長春頭道溝泰來鴻 西棧藥房 山海關海北書局 秦皇島會友書局
華北 天津 朝鮮 小站 總經理
大東製藥公司

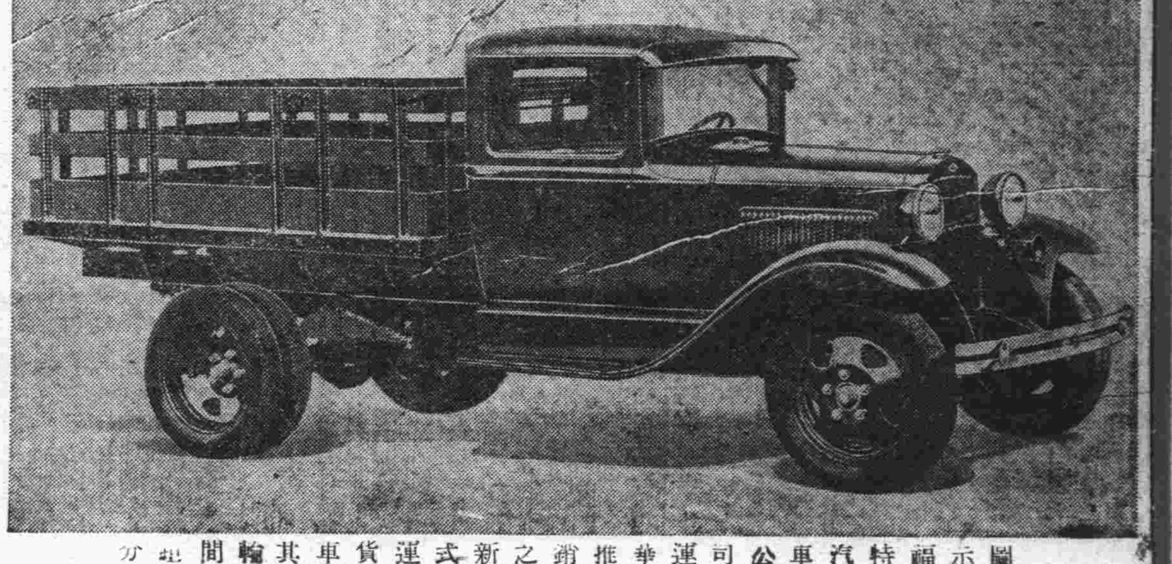
圖示福特汽車公司運華推銷之新式運貨車其輪間距分
一百三十一吋半及一百五十七吋兩種複式後輪加裝與否聽便

耳鼻咽喉科 小兒科 渡邊醫院
大連市浪速町電車停留所前(大連檢番隣)
電話五六六六番

上海大戲院◎元日放映
血滴子
◎天一公司六十八次出品中允稱最名貴巨著
◎本院四年來名擧擔保本片爲無上宮闈影劇
導演 姜起鳳
主演 周空空 陸劍芬 胡珊 陳玉梅 姜起鳳 魏鵬飛

贈送 青年寶鑑
凡結婚太早者不可不看
凡手淫過度者不可不看
凡患陽萎者　不可不看
凡夢遺滑精者不可不看
凡因腎症或用腦過度
發生各症者不可不看
凡未結婚之青年
尤其不可不看
—防患於未然—
—患者有良法—
—是青年寶鑑
此書由上海運到五萬冊特贈送一般青年凡索者請寄下郵票四分即寄不悞
遼寧十一緯路電報局東邊 瑞有氏藥行

長髮生毛 富美納音
殺菌興奮營養 三作用兼備
○田中醫學博士之成功
○富美納音之創見與其
○可驚之實際的發毛力
毛髮不足不具乃絕大之不幸潛於內則煩悶憂鬱顯於外則身體羞恥遂成爲人生悲劇之種乃當之要事自昔至今中外各國雖有極多之生毛藥但皆有名無實故世人對於生毛藥力頗抱疑心甚有積金如山而不能生出毛髮者現世醫學界之進步駸駸無己絕能充滿人類本能之要求日本皮膚科大家田中醫學博士經多苦心研究之結果創遣新生毛藥富美納音其確適實際的效果顯爲一般毛髮不足者所歡迎
元來毛髮長於地上之花草有毛根有此、毛根方始長毛故患禿頭病、瘡絕禿、其他禿病者、雖有毛根、而不生長、或滿頭薄毛、日日脫落此皆期於目不能見、不令人注意之微菌寄生於毛根、及蒸部故自然本能之毛髮、雖欲長而出、爲其所阻無打此等障碍物之力量否則因身體關係毛根缺乏營養素田中博士發明之富美納音有下列之各種作用
◎殺菌作用 能殺盡毛根部之有害微菌化皮膚爲康健
◎興奮作用 與皮下毛根部以適當之刺戟興奮的促進生毛機能
◎營養作用
能使毛筋由毛根毛母部組長的使之吸收榮養素加富美納音之作用於毛根部可以殺出侵蝕之之微菌毛髮即能漸漸長滋再發毛機能軟弱及欲出而不得出之部分如毛根受適戟刺戟則如夢睡之機能着着開始發動補助營養使毛肥潤星散稀禿之毛髮可轉瞬變爲濃黑根强不脫不落漆亮光明之美髮本劑功效如此故可一掃世人對於生毛剤之疑慮其偉大効力久爲各報及権記所稱讚爲新生威權藥上列各人經實地試驗以後皆變爲黑髮艷之美人
●禿頭病●少禿●瘡禿●枕禿●鴨尾禿●眉毛稀薄●生時不好●薄毛●脫毛●產前產後●脫毛男女不生毛之處或薄毛所有毛髮不足不美之男女老幼
富美納音藥價 五角、九角、一元六角、三元五元五角、(郵費一角二分)
各處藥店經售萬一貨斷之時請匯款本店定購本店接欵以後即以小包郵寄外附說明書
贈寄說明書 如欲索富美納音詳細說明書者請寄函本店當即
必先指名富美納音而後購買
總發行所
東京市芝區田村町十八 東京藥院 電話芝一八七四番 振替東京三一八三二番
大阪市赤十字病院前 東京藥院 電話南一二四六番 振替大阪五〇八八番

經濟

大連港在一月中輸出重要特產
餅油豆較前最爲減少

民國十九年中之大連港、其中國輸出入貿易額、並貨物數量、朝鮮已數誌本報、比至本年一月合計中、由大連港輸出之特產物總計據調查數大豆（含有白眉青豆黑豆烏豆）共爲十一萬六百二十六基噸、豆餅（含有粉餅夜餅特餅）計達八萬三千九百六五十基噸、豆油共爲一萬一千七百三十四基噸、高粱爲一萬三百四十四基噸、包米爲四千六百五十四基噸、合計爲二十二萬一千三百二十三基噸、若與去年同期之四十三萬八千八百五十三基噸比較之、減少二十一萬七千五百三十基噸、就中減少最甚者、則爲大豆豆餅豆油等之三種、惟高粱輸往日本國內者、返比去年稍增、茲將該五種貨品之輸向地與去年對比列下（單位基噸）

	今年	去年
△大豆		
日本	三〇•三二一	五六•八〇五
歐洲	三三•〇八一	一三三•八〇六
美國	—	—
南洋	九•九四五	八•九〇三
中國	三七•二七九	三一•〇八〇
朝鮮	—	—
合計	一一〇•六二六	二三一•四九三
△豆餅		
日本	七一•八五〇	一四七•二九八
歐洲	三•二一六	四三四
美國	一•四〇五	七•〇四二
南洋	八〇	三九
中國	七•四二一	四•六五六
朝鮮	三	二九
合計	八三•九六五	一五九•五〇一
△豆油		
日本	二	三
歐洲	七•九五三	一〇•二一一
美國	—	四二一
南洋	—	—
俄領	—	五五七
中國	三•七七九	一•四七八
朝鮮	—	—
合計	一一•七三四	一三•六七〇
△高粱		
日本	七•六四五	三•五四〇
美國	—	—
中國	二•六九五	三•八〇四
朝鮮	四	九
合計	一〇•三四四	七•三五三
△包米		
日本	四•六五四	四•七五九

大連幇多出存 標金遽昇漲 收盤人情亦佳

上海電十二日朝各地銀塊、一齊返漲、開行時恵豐東泰康潤等見勢欠佳、急出吐存、大連幇復出空東滙、外洋幇以二便士七五、空三月英滙、人情趨惡、小價志豐永三井恒興等大買標金、大連幇初將空、後則反存、行市穩硬、收盤前外銀幇出在英匯、與匯豐掛牌改高、標金遽昇年騰、人情亦極其佳良

中國銀行設大阪分行

大阪電訊、中國銀行以年來中日間貿易日趨茂盛、爲謀手續上便利起見、亟需在日本商業中心地、設一支行、專營兩國間滙兌業務、而大阪又爲日本商業中心地、因此該行持於日前呈請日本大藏省、請求准許在大阪市西區口川町一支行、業於本月二日由大藏省批准、開不日即將開幕云

去年九個月間中德貿易額

據駐津德領事館發表云、德國公報所載、德國與中國之商務、在一千九百三十年一月至九月期間、德國向中國購進爲多、而由德輸出至中國爲少、德貨運入中國者計一萬二千萬金馬克、中國輸入德國之貨計二萬四千三百萬金馬克、兩相比較、中國實佔一萬二千三百萬金馬克之優越地位

世界經濟大勢（續）

美……商業領袖均抱樂觀
英……市況凋敝恐將連續
法……擁有多金惹人注意
德……外資杜絕信用未著

△英 倫敦特電、英國以海達二百五十萬噸、外國貿易爲立國之根本策、故若不轉佳、則船公司亦不能活動、英國在此一二年之中、亦無活動之望、英印會議結果如佳、則棉業界可有希望、世界市場之榮枯盛衰最易反映於英國、英國市場悉已疲敝、倫敦滿切斯特蘭開夏等世界工業中心點、皆現衰微、然於大局並無影響、不振之之兆、全國失業者將達二百五十萬、失業保險約需十萬萬元、國民已不堪此項負擔、有希望美國對於戰債問題稍爲讓步、收國際政治有解決之望、則英國之困難亦可減少、然據華盛頓之報告、此種希望極不可靠

△法 巴黎特電、法國因存金過多、不能不增發通貨、其結果再爲騰貴、法國製品之躉售價、雖稍現低下之傾向、其低下率較他國爲少、因是法國品在港外市場即敗於競爭、奢侈品之輸出、工業即先受折、零售價騰貴即爲法國消費階級之悲哀、因輸出工業大受打擊、失業者有增加之形勢、勞動階級、消費力因物價騰貴之減退、又循環而增加失業者、法國勞動機同盟執行委員勞爾氏語云世界經濟之危機已影響於法國之勞動階級、故當面之問題、爲如何運用所存金、之有主張借款與德國者、最近法國銀行總裁莫雷氏與紐約聯邦準備銀行總裁哈利遜、在巴黎晤談、兩人意見皆以美法在國際經濟上處於同一地位、故應在金融上提携、對於缺乏資本之國家予以援助、外交部長索爾外因氏、亦主張法美之金融提携、評論家米愛氏謂法國爲經濟的特權國、故對於貧國有經濟的援助之義務、平和立於全世界之健全經濟的消化狀態、此種議論與如何維持法國繁盛之實際問題有關聯法國之繁盛依國際共存共榮之原理始克繼續乃指導一九三一年法國經濟界之方針過剩財力國際的投資本其實行之方法（未完）

本埠市場商面觀

特產市場

席先日休市之十二日午前、大豆行市因有買付之出現、彙之北地各方面行市起色、故銀價雖提、亦無若何之刺戟、近期貨漲至五分至一分、遠期貨漲至五分至一角七分繼則又漲至一角七分至於交易額、亦隨之而增加、計共達六百三十八車、主要之買方有寶隆百八車、福聚祥六十車、裕昌源四十車、賣方有永衡百車、福聚昌八十車當日市內各油坊之造餅額九萬六千片車礙油坊三十四家

錢鈔市場

海外材料之倫敦銀塊十二片四分之三、期十二片八分之五、紐約二十七仙八分之五孟買銀塊四十一盧布八分之五、滙七千兩三二五、匯申七十二兩一七五、大洋五圓一角、上海標金七百五十二兩正、開爲七十四兩、當市之銀價漸趨下落步調云

商品市場

麻袋（平穩）產地情報、昨日休電、綠高十六分之九、藍落四分之三匯水一百三十八留比、今日行情未變、銀塊與昨日同、銀塊昨漲三點、今日又漲十六分之九、大現反撥之勢、故當地銀價較休日前暴騰、二圓一二角於是當市現貨買氣遂呈安穩狀態、人情未變、期貨觀望云、收市現貨約三三〇、當月限二九五、三月限二六五、四月限二六二、五月限二六〇

綿糸布（昂騰）米棉情報、昨電各限漲二十磅、晉今日又漲十磅晉印棉昨電高四角、今日又高六角、銀塊昨高三點、今日高九點、海外材料一齊昂騰故大阪三品開行較休日前各漲二圓三五角、當地鈔票又急騰二圓左右、是以當市現貨平穩、定期市場有輸入家之忍痛外出故前場成交數爲一百十梱云

月限	約定價	數量
三月限	一三五、三〇	六〇
四月限	一三一、六〇	五〇

商情（十二日）

本埠特產

▲大豆（單位厘）

限	開行	最高	最低	散行
二月限	六二三〇	六二四〇	六一三〇	一二四〇
二月末	[illegible]	[illegible]	[illegible]	[illegible]
三月末	六二三〇	六二六〇	六一八〇	六二六〇
四月末	六二〇〇	六二三五	六一八〇	六二三〇
五月末	六三二〇	六三八〇	六二〇〇	六三八〇
六月末	六三九〇	六四六〇	六三九〇	六四六〇

所成數 六百四十三車

▲豆餅

限	開行	最高	最低	散行
二月限	二一〇〇	二一五〇	二一〇〇	二一四〇
二月末	二一四〇	[illegible]	二一四〇	二一四〇
三月限	二〇七〇	二〇八五	二〇七〇	二〇八五
三月末	二〇五〇	二〇七〇	二〇五〇	二〇七〇
四月限	二〇五〇	二〇七〇	二〇五〇	二〇七〇
四月末	二〇一五	二〇二〇	二〇一五	二〇二〇
五月期	二〇一五	二〇三五	二〇一五	二〇三五

所成數 二十三萬五千片

▲豆油

限	開行	最高	最低	散行
二月限	一七一〇	一七三〇	一七一〇	一七三〇
二月末	一七一〇	一七二〇	一七一〇	一七二〇
三月限	一七一〇	一七二〇	一七一〇	一七二〇
四月限	一七一〇	一七三〇	一七二〇	一七三〇
五月限	一七二〇	一七三五	一七二〇	一七三五
六月限	一七二五	一七三五	一七二五	一七三五

所成數 一萬四千五百箱

▲高粱

限	開行	最高	最低	散行
二月末	三七〇〇	三七〇〇	三六九〇	三六九〇
三月末	三六七〇	三七九〇	三七六〇	三七九〇
四月末	三八五〇	三八七〇	三八五〇	三八七〇
五月末	三九〇〇	三九〇〇	三八八〇	三九〇〇
六月末	三九二〇	三九二〇	三九二〇	三九二〇

▲現貨前場
包米未安 所成數 五十四車
混保大豆（帶皮）六〇七〇 — 六一七〇 所成數 四百車
大豆（不帶皮）六〇四〇 — 六一二〇 所成數 三車
豆餅 一二一〇 — 一二一五 所成數 四萬五千片
豆油 一七三〇 — 一七二〇 所成數 四千箱
包米 三五五〇 — 三六〇〇 所成數 三車

本埠錢鈔

	開行	最高	最低	散行
近期	四三二五	四三三〇	四二六五	四二八〇
遠期	四三一五	四三二五	四二六五	四二六〇

所成數 近期 百七萬圓 遠期 五百七十一萬圓

現貨交易

	銀對金	銀對洋	金對洋
九時	四三〇〇	一一八六〇	二二五八〇
十時	四三九〇	一一八七五	二二七六〇
十一時	四三八〇	一一八八五	二二七七〇
十二時	四三八〇	一一八八五	二二七七〇
二時半	四三八〇	一一八五〇	二二八一五
三時半	四三六〇	一一八五〇	二二七六五

所成數 銀對金 四十九萬七千圓 銀對洋 六萬八千圓
十三日三月 開四三五五 高四三八〇 低四三二五 散四三八〇

電報匯兌

倫敦銀塊 一二片四分三
同後場 一二片八分五
紐約銀塊 二七仙八分五
孟買銀塊 四一留比八分五
美日匯兌 四九弗二分一
中美匯兌 三〇弗八分一
▲神戶匯兌 日美 四九留比八分三 日英 二志〇片三分三
▲同（正午）

商品市場

▲美棉 現貨 一一仙〇〇 三月 一〇仙八九 五月 一一仙一七 七月 一一仙四二

▲上海外匯 日匯 一六七兩 一六六兩 英匯 一先令二片三五 一先令二片七五 美匯 二九弗六二五 二九弗八一二五

▲豐掛期 一六八兩五〇 一志二片五〇 二九弗三七五

▲上海標金 開行 七四二兩五錢 最高 七五二兩五錢 最低 七三六兩五錢 收盤 七五二兩五錢

▲大阪期米 開盤 現 一七、五〇 中 一七、三七 期 一七、三六 收盤 現 一七、六九 中 一七、五〇 期 一七、五五
▲東京期米 開盤 現 一七、八八 中 一七、五一 期 一七、六二 收盤 現 一七、九四 中 一七、六九 期 一七、七九
▲仁川期米 開盤 一四、九〇 收盤 一四、九〇

▲神戶豆餅 前場 二月 二、一一 三月 二、一一 四月 二、一一 五月 二、一一 六月 二、一一

▲大阪三品

	開盤	收盤
二月	一三三六〇	一三七五〇
三月	一三四五〇	一三四八〇
四月	一三一四〇	一三一一〇
五月	一二九八〇	一二九一〇
六月	一二八七〇	一二八二〇
七月	一二九〇〇	一二八五〇
八月	一二九一〇	一二六九〇

▲大阪棉花 開盤期貨 三三、九五 定期 三四、四〇 收盤現期 三三、九五 開貨 三四、三〇

▲印棉 奔哥爾 一五四留比 布牢其 二〇八留比半 奧姆拉 一七一留比

▲大阪棉絲

	前場開行	後場收盤
二月	一三七六〇	一三七五〇
三月	一三五四〇	一三四六〇
四月	一三一四〇	一三一一〇
五月	一二九八〇	一二九一〇
六月	[illegible]	[illegible]
七月	[illegible]	[illegible]
八月	[illegible]	[illegible]

▲橫濱生絲

限	前一節	前二節
二月	六九九〇	七〇〇〇
三月	七〇一〇	七〇〇〇
四月	[illegible]	[illegible]
五月	[illegible]	[illegible]
六月	[illegible]	[illegible]
七月	七〇〇〇	七〇〇〇

▲印度麻袋 綠扛袋 三〇留比〇分〇 藍扛袋 三三留比一六分三 匯兌行市 一三八留比〇分〇

特產 北地行市

開原（大豆） 二月 — 三月 一、五七 四月 —
開原（高粱） 二月 — 三月 〇、九九 四月 —
哈爾濱（大豆） 二月 一、〇〇〇 三月 一、〇一五 四月 —
哈爾濱（小麥） 二月 — 三月 — 四月 —
長春（大豆） 二月 — 三月 — 四月 —
長春（高粱） 二月 — 三月 — 四月 —
公主嶺（大豆） 二月 — 三月 — 四月 —
公主嶺（高粱） 二月 — 三月 七、〇 四月 七、八
四平街（大豆） 二月 — 三月 — 四月 —
四平街高粱 二月 — 三月 — 四月 —

錢鈔

奉天（奉票） 現貨 一三四〇〇 定期 —
奉天（大洋） 現貨 [illegible] 定期 [illegible]
開原（大洋） 現貨 [illegible] 定期 [illegible]
安東（鈔） 現貨 五九七 匯兌 九九二 定期 六〇二 高 五九三

股票市場

▲安東股票 現 一四〇〇 取期 一三四〇
▲大連股票 五品期 一四〇〇 豆新期 一一〇〇 錢鈔期 一四二〇
▲大連短期 五品期 — 豆新期 一〇五〇 錢鈔期 一六九〇

第四集關東大俠女主角 **黃耐霜** 廢曆元旦登台歌唱新劇 加映 大破白雀寺 女士最近得意傑作……配音歌唱有聲巨片 敷島廣場 日本基督教青年會……中央電影社 電話三六七三 江湖念四俠女主角 **黃耐霜**

神經衰弱特効藥 **新益腦** 醫學士李百發見各大醫學士實驗推奬 西藥對於腦病直無法療治今本公司由國藥中製出種新藥對於神經衰弱之症效力極大 主治 睡眠除害記憶力不足頭暈遇事心跳精神恍惚肋間痛經痛癲癎各部神經跳動扁痺 每瓶二元每打二十元
遼寧小西關大街百泰公司出品 哈爾濱同昌藥房 ... 各埠代理處 林永吉西藥行 北鎮豐興茂福藥行 東豐康而壽樂山 醫院小孫家台世界 藥房東洮南永和堂 安東復春堂興堂 房長春興亞中法 海城東亞醫院 四平街永德慶興 通化中西藥房 長春生林藥房 北漂生 大連代理店 黑龍江代理店 西華泰大藥房

谷之安治膏 世界的家庭常備藥 凍瘡 龜手凍裂 斑癬脚濕 一次即愈 爲各皮膚病之妙藥 使腐爛傷即可 觀將此之廣告剪下 附入三錢郵便即 無料送二十錢此藥 定價二十錢 京神田錦町二ノ四東 總經理高陽堂 振替東京一八八六九一番

奉送最新肺病療養指導書 函索即寄 哈爾濱道外正陽四道街口 愛世開洋行

本社電話 編輯部 七五一三 經理部 四〇三四 社長室 二一八一四

大石橋大信永銀號啓事 本銀號現聘大律師祝清華爲常年法律顧問以後本銀號所有關涉法律事件及訴訟行爲概歸祝律師完全代理謹此特啓 律師祝清華啓事 本律師現經大石橋大信永銀號聘爲常年法律顧問以後如有侵害該號權利益者本律師依法應負保護之責謹此啓事 事務所寓營口十字街南頭

招募各埠代理店 女界福 總發行處大連市平和街四八 德記全棧大藥房 各華大藥房號各商埠均有出售 女界福聖藥 詳細說明書函索即寄 招募各埠代理店

中華棧新社開幕 眞正旅客福星 自蓋新式洋灰鐵筋三樓層房 破天荒十大特色 大連常陸町三三三七、四一番地 房屋寬濶各屋皆有自來熱水洗臉盆站櫃大鏡躺椅銅床錦被電鈴西式大磁盆沐浴室由客自便分文不取自來水小便器坐甬大便器客用信紙信封俱全冬則暖氣夏則風扇倍極完善應酬周到價廉便利報關上稅 本社電話長七九七一 大樓上二二六四六 樓下電話四二一〇 五七四四 營口電話九四 長春電話二中七 哈爾濱中華棧 電話四昌二八 青島中華棧 電話一〇四一 大連市奧町中華棧 主人張炎町

長春清理萬德公債務委員會通告 衆債權速領債欵廣告 爲通告事查萬德公債務經本委員會清理以來凡債權者每元淨得四角四分其大數債業經先後領訖惟數目零星或道路遙遠迄未具領者尚有二十餘戶計債欵九百餘元今特登報聲明凡未領債欵之債權人務於本年五月一日以前携帶圖章來會具領勿再遲悞自貽戚本會急於結束不能久待也 民國二十年二月五日敬告

感謝 普愛醫院陳院長及葉醫師 劬最近愈行沉重其苦不堪且知並無生理不如早脫塵寰遂生厭世之心十月十八日事也正在病毒交作之際幸被家入發覺當即舁入市內奧町普愛醫院長及葉英生大醫師着手治療果然慶得回春先解其毒後去其病時未三月而沉疴竟霍然若失矣似此陳院長及葉醫師之妙術眞不啻生死人而肉白骨再造之弗忘茲當出院特登報端聯表謝忱并爲患者作介紹焉 內子藥疾十有餘載迭經醫治迄未收效此 大連市東裕錢莊 郭永翰謹啓

肺癆病特效藥 溶解臟質 殺盡癆菌 三那星

三那星……肺癆病特效藥出世！ ▲從前死於肺癆病的都是寃枉死 ▲目前正患肺癆病的都可以不死 ◎三那星治一二期肺癆病‖有藥到病除之功 ◎三那星治第三期肺癆病‖有起死回生之力 ◎數千年來名醫不能解決的難症‖有了解决 ◎數千年來名醫嘆爲無藥的重症‖有了救星 肺病不難治…… 肺癆病係由於肺癆菌之侵入人體、所到之處、無不致斷血行、作抵抗武器、以破壞肺質、結節、之殷性 臟質保障及攻破癆菌、使其成一結節、三那星藥力之侵入、一能溶解肺勞菌之臟質、二能殺滅肺勞菌、故無論一二三期肺勞、均能以短期內克奏奇功！ 三那星非奇藥…… 奉送最新肺病療養指導書 三那星實驗報告書 函索立即寄贈 上海仁記路三十五號美商愛世開洋行 奉天七十一緯路七十三號 哈爾濱道外正陽四道街口 美商愛世開洋行 ▲每瓶定價洋十元 各埠藥房均有出售獨家經理

痛疼痛難忍服此藥立時斷根 較重之血淋赤淋極重之尿道刺 花裏生 永不再犯

時除永再海大數究及具中討改是出數女業忙症 根不犯華醫十古所說外論及方售千萬女之經黑心氣 上孚氏積之年今用略名送至經名爲之不調經血跳成虛 研說物處士酌博同藥學之迷醫費衆驗爲補有效皆乃同歷集方詳 請會經多始蘭片發數更 愛蘭丸 主治 婦女血虛白帶下 久不受孕 本公司在東省設立分發行 總經理華孚氏大醫生特製愛蘭片 以郵票寄送 贈送東三省各處百福無錢贈限公司啓